盛京時報

民國戊辰陰曆十二月十七日
昭和四年一月二十七日
中日紀元大興休刊

◎本報價目◎ 每張現大洋五分 每月現大洋九角 ▲外埠連郵價目 每月現大洋壹圓 半年現大洋五圓五角 全年現大洋拾圓 ▲告白刊資 一行五號字十五字起碼刊資一日每行現大洋當面另議

發行人 宮川貫作 編輯人 菊池貞二 印刷人 石原庄太郎 發行所 盛京時報社 奉天撫順町九番地 大阪市北區堂島濱通一丁目 盛京時報支社 哈爾濱 大連 盛京時報支社

時論

屯墾實邊

屯墾實邊。似已爲老生常談。然在中國實有絕對之意義。中國爲農業國家。原亦應有荒地之委棄。惟小農之組織能力。且安土重遷。不驚開闢。以是農業形勢日形固守。地方色彩日益濃厚。而築成國內封建勢力之絕大基礎。惟此爲歷史的自然趨勢。打開風氣。專在提倡之有人矣。迨至近年。外資充斥。中國之固有的經濟組織。已有數倍產。城市畸形發展。農村邊於凋零。人口多集中於城市。農業反漸爲人厭棄矣。農民因以日蹙。邊荒亦日深。內受外資之侵蝕。外復虛邊以設之。外患遂得乘虛。國勢安得不衰哉。一般時之士。常倡屯墾實邊之議。然政權者咸移觀於中原。問朔方荒服之事。前清二年。中原天災人禍相乘。齊魯難民以萬千計。農民只受創痛。遂出關道。奉僱家前就關外三省之荒地。爲之開發不少。以東北之富饒。滋殖此多數生產者。其有神於社會民生。何可數計。且東省肥田已成韓人之第二家鄉。韓民之奔赴。殊可同情。國內農民之移殖。實防微杜漸之積極策也。國民政府統治全國之後。對於邊疆之事。頗爲注意。熱察綏之改省。寧夏青海之設治。與夫蒙藏委員會之組織均是。然組織雖備。籌略未定。邊疆之興革。固未肯自然而動。新疆問題之漸發。可爲一證。然前此之事。亦有未可淹沒者。如馮煥章之經營西北。與東省當局開發東北。均有相當成績。可見事之有成。端在努力。此後重責。尤在中央。今人多懼赤化之來襲。而東北與西北之邊疆。均在蘇俄環抱之中。共黨帶萬里。既無守戍。更無農事。大陸邊防。或尚難言。而屯墾邊疆。則爲急不可緩。蓋移民屯墾。非僅爲經濟上之必需。而邊疆之充實。亦必以此爲始也。當俄羅斯人中國之初。何嘗出自彼國政府之大計劃。徒以少數浪人窺我無備。遂呼朋引類。嘯聚標掠。及至雅克薩城築就。康熙帝十數年之兵力。而不能戰勝。數百俄人。因時局勢。而有尼布楚和約之構成。當清軍初長驅俄人。創不設戍以守。後不移民屯墾。徒毀城以還。東邊漏於流匪豺狼。故貽俄人以入冠之機。此二百餘年前之事也。今世變更已有駭人之進步。吾中國之於邊疆。政猶初時。已有進步否乎。時人評好者。當亦爽然矣。茲閱報作華北上東北政務委員會之電文。關於興安屯墾之事。爲劃功之說。其重要實不失爲東北一大事業。東省當局固應無渝初志。中央亦宜應於移民屯墾之事。爲統一之籌謀。國軍編遣委員會方正熱烈進行之中。編之計畫。已經詳審。軍之出路。尤須籌。移被遣之兵以屯墾實邊。實一經濟的國防計畫也。

疏濬長江計畫 共分三大段

南京電云。交通部王伯群。近以長江水利。急需疏濬。以利航運。特於昨日召集部務會議。討論進行辦法。當經決議先從測量入手。計自吳淞至重慶爲三段。以吳淞至漢口爲第一大段。漢口至宜昌爲第二大段。宜昌至重慶爲第三大段。先將第一段着手整理。限一年內將該段各種測量。一律完竣。以便設計疏濬。現在野外測量計分流量隊。地形隊。精確水平隊三大隊。流量隊工作地點。爲鄱陽湖西南部東部。各流量站。及太平口調弦池黃口澧州等處。地形隊又分爲二大隊。工作地點。在鼎文洲。太子洲姚家洲。張家洲。江家洲。戴家洲。鴨蛋洲。羅荊洲等處。即所謂航行最感困之八大處。至精確水平隊爲繼續成績起見。擬接至沙市現自豚旺嘴起計長約一百六十公里。期以五個月內告竣云。

金漢鼎就湘贛剿匪指揮

南昌訊云。自中央發表何鍵金漢鼎爲湘贛剿匪正副總指揮後。王金兩師長。即督率第十四。十五。十九。廿一。卅四。卅五等旅出發贛西。現第廿一旅李文彬駐遂川。卅四旅張與仁部駐永新。十四旅駐寧岡。餘則分防於吉安蓮花安福等縣。佈置均已就緒。據贛西消息。兩省剿匪總指揮部。組織業已就緒。何鍵於元日宣誓就職後。即委任李文彬爲兩省剿匪總指揮部第一路司令。張與仁第二路司令。限即動員。向寧岡之五井進攻。李張兩旅長奉命後。即於十日在永遂防次就職。同時金師長亦於九日在永新就兩省剿匪副總指揮職。茲將就職通電分錄如次。

▲金師長電 奉國民政府任命金漢鼎爲湘贛兩省剿匪副總指揮等因。遵於元月元日。在永新軍次敬謹就職。誓督各部。務於短期間。剿平兩省匪患。仰副政府綏靖地方之至意。除呈報並分行外。尚時錫指導。俾有遵循。湘贛兩省剿匪副總指揮金漢鼎叩青印。

▲李張兩旅長電 彬等猥以菲才。謬蒙湘贛剿匪總指揮何任命爲第一二路司令。奉命之餘。實深惶悚。只以共匪。盡人得而誅之。責無旁貸。不得不勉膺艱鉅。謹於灰日文彬在遂川防次。與仁在永新防次。宣誓就職。除呈報並分行外。尚望時錫指導。俾有遵循。湘贛兩省剿匪總指揮部第一路司令李文彬。第二路司令顧與仁叩灰。

河北懲治盜匪條例

滬訊云。河北省政府民政廳。擬訂懲治盜匪臨時辦法四條。提出省委會修正通過。昨日公布並令發各縣。茲覓錄該辦法如下。第一條。由剿匪軍隊或地方隊警民團。拿獲匪或該管縣政府。依綁匪條例。及懲治盜匪條例。第一條審實之案件。該縣政府認爲案關重要。或于該管區域內安寧秩序。有危害之虞。及有其他必要情形時。得先摘叙犯罪事實。逕電河北剿匪司令部核准。立即執行。執行後。仍附具全案呈報省政府備案。第二條。遇有成股盜匪猝發。除由剿匪軍警隊首領長官。立即審判。電請河北剿匪司令部核准執行。仍予執行後。報請河北剿匪司令部備案。第三條。第一由河北剿匪司令部核准執行之案件。隨時函報省政府備案。第四條。本辦法施行之區域。以剿匪區域爲區域。其施行期間。暫定爲三個月。

整理全國菸酒稅務計畫

委員會正式成立辦公 整理期間定爲六個月

南京訊云。當全國鹽務討論會時。菸酒稅務處長程叔度。亦呈請部長請准組織整理菸酒稅務委員會。專以整理全國菸酒稅爲目的。並請以二個月爲期經費一項。據聞係該署於接收北平全國菸酒稅署時。曾收到現洋一萬餘元。即以此款爲該會六個月經費。但是否可靠。尚不敢預料。呈文到部後。當由部長宋子文准照辦。並以王其康。吳簡趙晉卿。陳其采。錢錦孫。五人爲聘任委員。呂孝翼。吳孝勉。潘領飛等三人爲常務委員。菸酒稅務處長程叔度。兼任總纂姚大中爲編輯主任。盧宗謙。徐鵝叔王淀。陳協公等爲一級編輯員。曹仁化。徐志鈞。楊世偉等三人爲二級編輯員。濮仲蔚。朱玉琮。賀希范孫校等四人爲辦事員。張志信周天霖吳仲山。李振霖四人爲書記辦公地點。即在財政部前之官房中云

第三集團軍總考核

津訊云。第三集團軍總司令部整理委員會訓令駐津第三十六師等各部隊云。爲令遵事。查整理綱要及考核內務。與考核精神學術暫行各規則。業經由總司令部先後頒發各部遵守在案。嗣經本會令知各部隊考核內務與考核精神學術。按照三個月整理時限。均將陸續期滿。本會自應派員及時考核。以符功令。除駐紮省城農近部隊。定於一月二十一日起。開始施行考核外。一俟將駐紮省城附近各部隊考核完竣。即時出發分區考核。並爲考核便利起見。按照部隊駐紮地點。分爲五區。考核委員編爲五組。每組考核一區。惟考核時。各組概以考核區域爲標準。不以便利而隊爲標準。當考核時。各部隊如有臨時調防。或某部隊調在某考核區域以內。即受某考核區域以內之考核委員考核。且每區域內考核之程序。以考核委員所經過之路線。能得考核便利爲標準。先經過某部隊。即先考核某部隊。不限定以部隊單位之大小。而定考核之先後。除呈明司令部備案。並分令外。合亟檢同考核區域及考核委員編組表一份。令仰師轉飭所屬。一體遵照。切切此令。計開(第一組)少將主任委員楊松茂上校委員郭屏藩等四名。中校委員宋毅然等三名。少校委員羅季春等二名。上尉委員梁中央(考核區域)爲正太線保定大名順德一帶。(第二組)少將主任委員馮全仁。上校委員傅松秀等二名。中校委員丁夢林等五名。少校委員馬家驥。上尉委員李新典。(考核區域)爲北平一部唐山天津一帶。(第三組)少將主任委員李樂濱。上校委員陳文明等二人。中校委員王鐸等五名。少校委員李徵。上尉委員章希聖。(考核區域)爲北平宣化張北多倫一帶。(第四組)少將主任委員梁鴻藻。上校委員馬銓等二名。中校委員龔振世。少校委員包桂棠等三人。上尉委員楊南標。(考核區域)爲晉北陽高天鎮綏遠包頭一帶。(第五組)少將主任委員陳應喜。上校委員趙協中等二名。中校委員王鳳岡等三名。少校委員王廷儒等三名。上尉委員李振海。(考核區域)爲晉南一帶。

隴海路近訊

西安訊。隴海路督辦劉驥。日前致電陝省當局。以隴海路西潼段即興將築。擬向收買潼關一帶地畝。俾資應用。惟因以省價格。恐不適用。請其參酌西省情形。規定極底相價函復。以便着手收買。當經省政府主席宋哲元。交各廳院長核復。於昨日省委第八一次例會提出討論當決定(一)自潼關至五里地。每畝分爲八十元七十元六十元三級。(二)五里地至吊橋分爲五十四十五元四十元三級。(三)自吊橋以西分爲卅五元卅元廿五元十五元及十元六級(四)磚房每間五十元至八十元其餘照該路來表增加四倍。令行潼關縣長。再行查核。按隴海路工。前次劉驥來陝視察時。曾宣佈西潼段工程。年前即可着手。旋以潼關外山路崎嶇。工程較緩。又變更計畫。謂於二年內始可修至西安。但此仍係一種計畫。將來能否如期築成。尚在不可知之數云。

新詩

◇悶 (崔永坤)

淡淡白雲在空中飛還。
一隻倩影在心內留連。
我在寥闊的曠野踟躕。
默默地想啊翹首無語！

△

我躑躅到潺湲的河流。
水上的落花飄飄無數。
我惘然地在彼岸佇立。
一脈幽情都付託給伊。

△

寶海漲滿了晶瑩星光。
苦惱的心情總在惆悵。
深院中我無力地徘徊。
好人的影兒你怎不來？

△

微風吹動了綠陰深深。
一雙人兒在那里淚吻——
苦悶的心中吐出嘆息。
原是無憑的夢之迷離！

……一月十日……

◇春 (臧俊聲)

一枝紅杏在碧紗窗外搖落飄零。
一朵朵怨恨着淒雨笑靨籠上了愁容。
宅是少女的遊絲般的弱的心絃。
擋不起輕狂的吸拂！——
無情的東風。

△

活潑的青春推移在生命的流浪。
說是朵朵枝枝永永的開向清新？
那低徊的杜鵑無須悽婉的啼破沉寂。
落花的悽迷與有翠蝶沈醉。

一九二九。一。十五 北平。師大。

廣告

●上海青島行(蘇路) 榊丸 二月二日 奉天丸 一月三十一日 大連丸 二月四日
●天津行 長平丸 一月卅一日 天潮丸 一月廿七日
●龍口行(往復旅順不行) 龍平丸 一月廿九日
●香港行 龍鳳丸 一月廿七日 煙台丸 一月三十日
大連汽船株式會社 電話四一八五番
專屬貨客經理店 永和公司 大連市數島町六番地 電話七二七五番 七八六八番

奉海鐵路工程局廣告
爲告事本路爲謀商民企圖便利起見茲將北三家及清原兩站自二月一日起改爲正式營業所有一切客貨運輸均照其他各站同樣辦理恐未週知特此廣告

鍋爾山民戶郭蕙芬於民國十七年四月二十七日價領雙城堡落坡子房清字照一件計地二百六十七畝東至草甸西至楊姓道南至荒崗五常界道北至黃泥河該項地照丟失無論落於中外人手概作無效特此聲明
郭蕙芬謹啓

楊德全失照作廢
雙城縣察承三區正紅旗頭甲三屯戶楊德全原領地二十垧東至本旗南西北皆至官道地照一張遺失除呈請縣公署准補發新照外奉批登報聲明失照無論落於中外人手概作無效廢紙
本主人 特啓

緊要聲明
敬啓者鄙人日故與本街東興義錢條一紙開泰記名下明年舊曆三月初九日奉小洋一萬四千七百元字樣今將此條遺失已向該號聲明嗣後無論落於中外人手內概作無效特此聲明
昌圖縣八面城子殿發謹啓

廣告 實利公司開設於西曆一九○四年經營土木工程司建築家承造人設計監工營造專造土木工程鐵筋洋灰鋼鐵結構廠房自來水管暖瀛住宅特聘外國工程師建築師多位辦公室奉天大東邊門外兵工廠發電所對過電話一五三四號住宅大西邊門外六經路電話一五三五號

出盤聲明
啓者今將本公司所有之舖墊貨物電話等如數出兌與東方瀛車材料公司接受使用其欵如數收清不欠除立兌單外特登報端聲明
駐大西邊門外汽車行 奉天瀛車材料公司

受盤聲明
啓者今接兌奉天汽車材料公司舖墊貨物電話等當時點清欵項如數付訖但奉天汽車材料公司人欠欠人全歸自理與受盤人無干除立兌單外特登報端俾衆週知
奉天驛千代田通三八番地 東方汽車材料公司啓 日長電話六二四番

新由平滬運到年節禮品廣告
本號因年關將屆特運到兩洋海味官燕銀耳罐頭食物花雕紹酒金華火腿龍井茅茶北平鮮菓化粧等品及自製糖新年糕各種茶點等項荷蒙賜顧格外價廉以酬平時關照之雅意
小西邊門外 日站浪速通 借義興福電話一九四四 明記稻香村老西號仝啓

黑龍江呼海鐵路間工程局佈告
爲佈告事查本路各次旅客貨物混合列車之行車時刻業經另行修正定於一月十日起實行除第三四兩次列車仍係往返船口綏化間外茲第一二兩次列車直達船口海倫間恐未週知特此佈告
第一次車 船口開上午九點 海倫到下午七點三十八分
第二次車 海倫開上午八點 船口到下午六點三十一分
第三次車 船口開下午兩點四十分 綏化到下午七點三十四分
第四次車 綏化開上午八點 船口到十一點四十九分

奉天儲蓄總會有獎部廣告
啓者本會現正擴充有獎儲蓄以喚起國民儲蓄之精神特將從前所有折納奉票者將來概發現洋如此辦法唯以保全各戶儲蓄本爲務若本會之重大損失則在所不顧由此查吉江兩省儲戶從前多以哈大洋繳納現在哈洋行市日落長此以往不獨本會吃虧即將來還本時各儲戶亦不免大受損失現定自十八年一月份起均收現大洋如以哈洋繳納儲欵者亦應照市補足以便將來發還儲本時均作現大洋計算以免參差此本會爲謀儲戶之利益起見茲以此議刊登報端希各儲戶垂察爲此啓

東北無綫電奉天廣播電台通告
本台自試驗廣播以來凡關於有益聽戶之各項事業之發展以達宣揚文化民衆同樂之目的茲於本月正式廣播日雖不盡力設備務期廣播求迎合聽衆心理凡奉天省區域內安設廣播聽戶尚恐各界人士未能週知特將各項情形佈列於左
一廣播節目 計有國內新聞世界新聞名人演說氣象預告英文教授(暫缺)時刻報告以及中外唱片跳舞音樂鼓書歌曲票友清唱省署政令市政消息並本埠大連各商場商情報告(暫缺)等等
二廣播時間 每日(暫定)下午六時半至十時止(本台備有時間節目表凡註冊各聽戶請將註冊號數姓名地址詳細開示即當寄奉)
三納費 凡安設礦石式收音器者每年收執照費現大洋十二元真空管收音器者每年收執照費現大洋十二元又註冊費現大洋一元均須於註冊時一次繳訖
四地點 本台設在商埠地馬路灣(中國電話二三二○號)各界人士如有接洽裝設等事承蒙駕臨或通函詢問無不歡迎
東北無綫電奉天廣播電台啓

中法儲蓄會 東三省總分會
●一在奉天 ●一在哈爾濱
本會辦理有獎儲蓄。入會者每月交欵。每月有得獎致富之希望。儲蓄滿期本利歸還。大致情形。已爲社會所深知。綜其優點。約有五種。一每月有三元即可入會。故輕而易舉。二每戶編有碼號。一經抽中。立得鉅欵。故利益優厚。三每月開獎前有人收欵。開獎後有號單分送。得獎者立即通知取欵。故儲戶興趣叢生。養成儲蓄美德。四還本雖待期滿。而借欵則能提前。故緩急可以相通。五儲戶通函或親自到會接洽。時隨到隨辦。竭誠招待。故無手續繁瑣之虞。其他優點尚多。皆本會之特色。現值全國統一。和平告成。凡我同胞。均得享安居樂業之幸福。本身及家族。謀永久之計者。自不可不安爲籌備。而儲蓄一道。尤爲種種幸福之源。敝會謹本平日提倡儲蓄之職志。勸告東省人士。若非此道。共享富有。如對於本會章程。未盡明瞭。願爲提倡鼓吹。或擔任分經理職務者。其有各地紳商。與敝會具同一志趣。一經函詢。立即奉覆。敝會尤當竭誠歡迎。從優酬報。凡在京奉南滿一帶者。請向奉天總分會通函接洽。凡在北滿者。請向哈爾濱總分會通函接洽可也。
會址 奉天大西城門外電車道西 中國電話一六六五 哈爾濱道裏中國大街三十一號 自動電話二二八○

利亞保肺露
清痰 理氣 潤肺 平喘 鎮咳 寧嗽 之功用
氣味芳香 甘甜適口 婦孺皆樂
服之人謂 無美不備 誠信語也
定價每大瓶現洋貳圓 小瓶壹圓
奉天總發行所大西邊門外路北 利亞大藥房謹啓
分發行所城內 五洲大藥房 大成大藥房

發售預約 (印有樣本函索即寄)
最新 警察全書
是書國民政府內政部頒佈的供給各縣縣長公安局局長之訓練工具有志研究警政者不得不備
目錄 上 下
1法學大意 2警察概論 3行政警察 4司法警察 5衛生警察 6刑法要義 7警察罰法義釋 8勤務須知 9外事警察 10戶口要義 11消防警察 12偵探要旨 13警察統計 14軍事學摘要
一冊數 本書洋裝十四冊奉贈精美布套一只
二書價 本書定價四元預約六折大洋二元四角
三郵費 每部平寄一角五分掛號二角
四期限 自即日起至十八年陰曆二月底截止

國民政府 法政應用書
▲現行法規大全 精裝二冊三元 平裝八冊二元五角
■中華民國刑法集解 一冊二元五角
■民事有效部份集解 一冊一元五角
■現行六法集解 布面三冊二十元 紙面六冊十五元
■刑事訴訟法集解 一冊二元
▲公文程式大觀 六冊二元
以上各書折扣均按符號以表明之如三角者七折四方八折計算
奉天鼓樓北 世界書局發行

新式洋服材料樣子運到齊備
本行專做文武官大禮服常禮服軍服洋服獵服各種新式外套婦女西服等精工式巧價值公道久蒙各界所賞許倘蒙訂做賞信示即即可派人前往無任欣迎之至也
奉天大東門裡 怡信洋行 電話中二二一番

東三省保安總司令部軍需處第三科科長孟君昭禹來函感謝美興資聖藥治腎虧腦弱精神不振等症特有神效
嚴華大藥行惠鑒敬啓者鄙人在軍政兩界充差多年以致感受腎虧腦弱等病不堪言狀曾經友人李君介紹貴行經售之美興資聖藥余購得半打按法服用不及一星期諸病霍然愈矣鄙無以爲報謹奉照片一幀並草數語藉鳴謝忱此致財祺
東三省保安總司令部軍需處上校科長孟昭禹啓 十一月廿八日

主治說明
○腎虧腰疼 ○夢遺滑精 ○陽痿不舉 ○生殖器病 ○幼年早婚 ○種子添精 ○服之久自衛 ○氣血兩虧 ○立見奇功
展期大贈送 買幾盒送幾盒 定價現洋大盒五元 小盒二元 二十片一元 每打廿元
總行奉天小西城門北電車道路東 嚴華藥行
分行大連西岡街一二一番地 嚴華藥房
總分銷哈爾濱道外十一道街 東華藥房
總經理處安東縣中富街 東益增遠藥房
代售處各省城埠鎮大藥房

黑龍江省防陸軍第一旅王南屏旅長之德政
所經過之處秋毫無犯雖大兵經過商民照常營業去年夏季移防巴彥對於防務力加整頓愛民之處到處不數日親率隊伍赴東山一帶剿匪查該旅第四團團長吳德林率領全團駐防興龍鎮查吳君出身教育歷練老成軍規嚴肅記律森明一般商民莫不有口皆碑該團第三營宿希安營長統率全營分駐西集廠自該營長接防後亦常招集各連排長講演軍人所應盡之天職以及所守之紀律因此該營士兵無不各守軍規所以對於商民不但無有擾害而且公平買賣暴斂毫無該軍除剿匪外晝則派隊巡遊夜則分班巡邏每日特派稽查清理店肆因此暴徒綜首消小遠颺市井綏此安謐軍民稱爲一體本鎮商民由此各樂其業誠屬用公之所賜也
西集廠商會啟

萬達民國際醫院 (病室完備)(入院隨意)
專治下列各症手到病除
一、肺結核、淋毒性諸症、魚口便毒、痔瘡、
一、神經衰弱、精力缺乏症、動脈硬化症、心臟病、嗎啡、鴉片中毒症、婦人病、各種炎症
對於肺病嗎啡鴉片中毒者特別應許商量
大連市西崗子尾上町四十二番地(日吉町電車站下車)
國際化學研究所製藥 附屬治療院
萬達民 東三省總代理發賣所 電話七五一一番 振替大連五一一○番
對於肺病、梅毒、嗎啡中毒者特設有效如其不信請向本院試驗此外有希望開設分院治療所及代售販賣主任者除奉天外東三省各地都可召募請即報名函商

[illegible]

龍口忽兵變
居留日僑蒙暴兵掠奪
（二十五日上海發電）

據山東省龍口碇泊中之信濃川丸所發無線電二十五日該地方戰爭勃發居留日人致遭掠奪因危險故多避難該船中目下請求芝罘旅順日本官憲救助之…東方

又芝罘電駐龍口之中國軍隊。於日午後二時半會同自黃縣寶來之軍隊開始大肆搶掠公安局武器全被損留市內完全成爲無警察之狀態日本人受損害者亦達五戶[illegible]要求保護居留人民已於午後七時[illegible]驅逐艦急行向該地方[illegible]此次大掠奪原因雖不明瞭外傳因黃縣第二師長劉開泰被劉珍年免職因此劉開泰部下一隊舉行暴動因此龍口芝罘間[illegible]…電通

徐源泉軍移駐徐州
（二十五日北平發電）

駐軍[illegible]之徐源泉軍[illegible]移駐徐州[illegible]…東方

共黨擾粵損害甚大
（二十五日[illegible]發電）

去年廣東省內[illegible]十四一千八百五十[illegible]…東方

久邇宮大將在熱海患病

[illegible]

高島離滬赴法

（上海廿八日發電）[illegible]…東方

先交涉濟案
中日双方意見已一致
（二十五日南京發電）

本日芳澤公使與王正廷會談結果關于濟南交涉事件中日双方意見大体一致芳澤公使乃向政府請訓[illegible]…東方

中日交涉在滬開會
（廿五日南京發電）

王正廷于廿五日午後二時半在日本領事館與芳澤公使[illegible]及廿四日（二十四日）中日會議席上芳澤公使[illegible]退讓賠償的交涉双方意見一致在滬開會…東方

豫陝甘放賑案

（南京二十四日發電）豫陝甘賑委會王席[illegible]（廿四日電呈中央及國府請向財政當局迅籌賑款並請派[illegible]爲放賑大員[illegible]實行開發富源…國聞

樞密院可決
關稅協定

（京廿五日發電）樞府關于中日關稅協定公文案第一次審查委員會于日昨午後一時半在事務所開會結果議場致可決…帝通

王正廷談中日外交
華側對日軍撤兵意見
（二十五日南京發電）

王正廷關于本日會議之經過情形對東方通信記者質問之回答大致略謂本日會議全然非公式會議所謂中日開始交涉係誤解此項會議蓋爲中日關係之現狀及兩國政府之立場互爲懇談依其所得如何再行提議進行交涉云云…東方

又電王正廷關于撤兵問題語電通記者大致謂解決濟案華側所要求者即在日軍分別漸行撤退使中國軍隊逐漸進境對于外僑施行實地保護此項要求案如爲日側所同意則擬于解決之日即行證明保護膠路一帶日僑之具體辦法自無待言云云

閻代表赴奉

（北平廿五日發電）張學良派專車敬廿四日抵平接方本仁方定今（廿五）午行閻錫山派代表張維清偕方同行赴奉晤張學良交涉及[illegible]…國聞

第十五師裁撤

（南京二十四日發電）[illegible]…國聞

伍朝樞爲美使

（上海廿四日發電）國府正式[illegible]伍朝樞爲駐美全權公使。國聞

外蒙農工會議閉幕
決議實行憲法諸條文
（廿四日莫斯科發電）

[illegible]自日前開會中之第五次農工會議于廿四日始行閉會會中議決外蒙古憲法中各要條文之實行步驟與國家經濟的發展尚可決多數議案又據該電云全外蒙古議會選舉[illegible]氏爲主席同時莫斯科駐外蒙古代理大使郭爾賽德氏被選爲外相…東方

英國企圖侵略滇邊現狀
滇會界務緬研究之報告

雲南訊云。滇邊與英屬緬甸接壤。屢次劃界。英人輒圖侵略。片馬懸案未決。復又進兵江心坡。騰越各界。已組織滇緬界務研究會。前日發出快郵代電。向中央呈請。并喚起全國之注意。茲錄原電如下（銜略）自安南緬甸。相繼淪亡。吾滇屏藩。盡撤無餘。撫今追昔。痛何如之。而英人得隴望蜀。仍日事蠶食。得寸進尺。滇西多事。自屢次劃界交涉。大好河山。復不知又斷送幾百萬方里。片馬拖角懸案未決。而英人早已設縣分治。實行兼併。客歲更復進兵江心坡。意圖侵佔。江心坡位於大金沙江及恩梅開江兩江之間。成長狹形。約有四十餘日之行程。袤延數千里。土廣人稀。物產豐富。礦苗蘊藏。爲西南秘密之寶藏。值此已足使英人涎垂三尺也。且江心坡不但爲滇西幸存屏障。且地連川藏。形勢險要。實最要之軍事根據地。英人野心若逞。則滇西危於纍卵。藏事益形緊張。再沿江東流。席捲直下。則川黔荊桂。民無安枕之日矣。言念及此。不寒而慄。惟以國人多昧於地理知識。且邊土遼遠。少所注意。故英人得肆其威焰。無所忌憚。騰緬毗連。患深切膚。乃有滇緬界務研究會之設。以引起全國民衆注意。茲考得江心坡。一地於明季已歸順中國。尚有信物可徵其酋土者。極恭敬令之隸川。季收撫隸川之酋書王驥。隸川即今之騰川。各寨爲之立專祠。並祀孔明。春秋二祭。祭祀維謹。迄茲未衰。於以見先賢之深仁厚澤。足使軍譯賓服。化外心折也。境內各寨分治。儼若古之部落。其人雖不立。文字語言殊異。然與吾民族種色相同。風俗亦趨於漢族化。姓氏亦多與漢人同。當有至騰邊古水作貿易者。旬日可達。與漢人性情融洽。自認爲漢朝子孫。英人覬覦既久。去歲乃藉端興釁。口仁義而心盜跖。向各寨山官強迫其所使用之拌當。不啻斷其手足。俾易就範。土人識破詭謀。羣起抵抗。被焚毀大小十餘寨。擄去山官五人。隨從六人。迄未釋回。英人此舉。非惟不足使土人畏服。且益堅其內向之心。乃聚議遣使到騰。請願內附。並希援助。似此吾國政府理應引手解其倒懸。庶不負先賢收撫之功。而免貽國防無窮之累也。即據英人所持片面理由。稱其地爲滇緬未定界。亦不容彼妄行侵略。置諸罔聞。不謀疏總理扶助弱小民族之意。亦義無反顧。責不旁貸。况滇西安危所關至巨。臥榻之旁。豈容酣睡。惟事關國際。問題綦重。故望國人羣起注意。由政府代表民意。提出質問。加以阻止。此外尚有迫不及緩者。英人連年內侵。每有非腳華人。受英政府僱用。爲之輪運軍需糧食。以利侵略。且熟習邊場地情。常爲先導。引狼入室。片馬拖角。殷鑒不遠。此種腳人不顧國土。惟利是圖。致使邊患日迫。罪不容誅。本年秋。英更大招馬腳。預備大舉入侵。其事由騰商數家包攬代僱。全体民衆。已起而多方勸告。並禀官制止。惟恐仍有一二天良泯滅之奸商。執迷不悟。故電請省政府嚴令[illegible]。並將[illegible]。以寒奸人之膽。而杜覬覦。而且邊圍寧固。民衆心安。亦可減少西顧之憂也。幸勿以邊遠屬土之存亡。視與祖國事。而忽不加察焉。臨電不勝迫切之至。

粵軍大調動

廣州訊云。陳濟棠出巡東江。檢閱廿五師全部。蔣光鼐第八師。李務滋第十八師赴東州[illegible]。現在[illegible]召開全軍[illegible]大會[illegible]。

中法開始越約交涉
雙方贊成作製改約草案
（廿五日南京發電）

關於改訂通商條約之中法交涉昨日（二十四）日午前十時王正廷與法公使瑪爾[illegible]交換意見之結果關於新條約之締結因双方意見一致故各自選派委員決定起草新條約法側關於放棄領事裁判權尚無表示贊同之現象…東方

又上海電越南條約廿四日上午在外交官舍開議一小時下午四時續議王正廷提出草約作大體討論…國聞

又南京電中法交涉（廿四）日上午十時在外部由外王先提出關於越南商約改訂要點與法使瑪泰爾一一討論並交換意見協商甚久至一時始散四時續開談議開對越約一一…國聞

劉鎮華軍移駐魯省
（廿五日北平發電）

劉鎮華軍[illegible]二十五日已輸送完畢者約一千名其他約一萬二千名猶殘留陝[illegible]…東方

方本仁在北平談時局

北平訊云。國府代表方本仁。前晚九時半。到平後。寓小土地廟何宅。方此次赴奉任務。係監誓東北各委員補行宣誓禮。並齎國府所發印信令東北各軍政長官啓用。方氏離京時。已將此項印信携來。係裝一木箱內。上封有國民政府封條。張學良因方代表國府赴奉故特派葛光廷楊毓珣代表來平歡迎。葛光廷二人即已晤面。會談頗久。昨日上午八時。方本仁即分訪危道豐徐源泉。十時餘至南長街訪商震。談話甚久。下午一時回寓。晚九時又至德國醫院視白崇禧疾。閏白以咯血病未能多談。晚六時奉代表危道豐在忠信堂設宴。爲方洗塵並邀北平軍政界要人作陪。至方氏赴奉之期現尚未定但其語人則謂兩三日後。即可成行。在奉耽擱約兩三星期。仍返南京。河北省政府主席商震。定今日下午八時。在南長街私邸。宴請方本仁楊毓珣等。並邀楊杰危道豐徐源泉等作陪云。

又昨日（廿）上午七時半。某記者往訪此承接見。爲長時間之談話。茲將所談情形。詳紀於後。

（問）先生此次北來任務如何？

（答）兄弟此次由京北來。轉道赴奉。最要之任務有二。第一爲監誓東三省及熱河省政府各委員。第二因東三省及熱河省政府各員。已於文日通電就職。但未宣誓。即中央着兄弟補行監誓之責。第二爲齎印。東三省及熱河各委員委任狀及印信。

（問）東北委員。每省計有若干人？

（答）奉吉黑委員。每省現計九人。熱河則有六人。現因事務繁。東三省每省或須增加二人至三人。熱河增加一人。國府方面。對此事極爲慎重。稍遲方能決定。至人選一節。亦尚在物色中。

（問）東北黨務情形如何？

（答）東北各領袖入黨問題。分兩步辦理。第一。民國十三年。奉天與廣州政府表示合作時。入黨者已有多人。同時各重要分子信奉三民主義。隨同總理革命者。亦殊不少。彼時曾已入黨。故中央即準備關于辦理登記。第一。東北方面未入黨者。即分別情形。准予入黨。第二在登記期內。決定先辦登記。俟各領袖入黨手續辦理完竣後。再辦普遍的入黨事宜。總期東北完全入於黨化。

（問）東北黨的組織如何？

（答）中央爲使東三省及熱河黨務發達起見。決定在奉吉黑熱四省。各設一黨務指導委員會。於此四會之外。再設一東北黨務總機關。至指導員人選。中央尚爲審愼。故稍遲方能發表。

（問）三次代表大會前途如何？

（答）中央議決。第三次代表大會出席人數。總額爲一千人。凡黨員二萬以上之團體。選出正式代表十人。不及五百人之黨部。選副席代表一人。連海外華僑各團體選出者。乃爲一千之數。各方面對於此種辦法。甚爲諒解。故已不生問題。

（問）全國編遣區。共分若干區？

（答）經三次編遣會通過。全國劃爲六個編遣區。除四個集團擔任一個編遣區外。其餘奉吉黑熱爲一區。滇黔康藏爲一區。

（問）先生此次赴奉。是否即就東北政務委員之職。

（答）東北已與國府表示合作。且已一致易幟。張漢卿自屬楊常解決後。一般認爲處置得當。東北一切政務。已上建設軌道。兄弟如有意見。自可隨時發表。故無就職必要。日前在京時。業向國府懇辭一次。日內赴奉後。再請漢卿代爲懇辭。

（問）先生何日赴奉？

（答）兄弟因所患之腸窒扶斯症。尚未十分痊愈。勉強北來。抵平後身體上頗感痛苦。擬在平休息兩三日。再行赴奉。

（問）先生赴奉後。預備爲多少時之耽擱。

（答）兄弟雖不就東北政務委員。但兄弟極喜奉天風土。故擬在奉小住數月。

聞方氏此次來平。從隨極爲簡單。僅有秘書張日暉。醫師李敦樸。隨員艾華蓮三人而已。昨晚（廿）六時危道豐並宴方於忠信堂。座中並有何葆華諸人作陪。

中法越約交涉正式開議

南京訊云。法使瑪德二十三可到京。外部關於改訂越南商約事件。業已準備妥洽。但關於運輸貨物解除苛稅。及商旅之護照等。則前已雙方交換意見。極易解決。

又云。越南總督卜魯思。二十二日晨乘法船抵京。參與中越商約會議。法使瑪德二十三日可抵京。外部對改訂越南商約。業已準備竣事。日內即可正式開議。其中關於運物廢除雜稅。及通商辦法。前此法使在京。已交換意見商妥。故議約極易解決。

李燊免職

南京電云。國府廿二令。第四十三軍軍長李燊。擅移師旅。擴成戰禍。經政府迭電制止。猶敢違抗命令。竊據地方。若不予以嚴懲。殊無以肅國紀。李燊着即免職。聽候查辦。此令。

全國海軍調查

南京云。自編遣會議開幕以來。大體對於全國陸海空軍興革計劃。大體業已決定。惟海軍現有實力與各艦艦長。外間頗不明瞭。茲向海軍署方面探得統計表。敬誌如下。

▲海軍第一 司令陳季良。（現駐海容旗艦）海容王壽廷。海籌李孟斌。永健陳宏泰。永績歐陽勣。華安賈勤。普安 陳永欽。定安方瑩。克安汪肇元。海鷗 鄭體慈。海鶻 沈笄。海鳧 周震章。海鵠 齊粹英。

▲第二艦隊 司令 陳紹寬。（現駐楚有艦）楚有郎世忠。建安林永啓。（現無艦長祇設管理員）建威薛啓華。（同前）楚同林鏡寰。楚泰俞俊傑。楚謙孟琇椿。楚觀嚴壽華。江元楊樹韓。江貞鄧則勳。咸寧曾冠瀛。德勝高憲乾。威勝羅致通。江鯤任光海。江犀楊雋聲。公勝薩師俊。義勝蔣元福。勇勝戴熙經。誠勝李孟光。利通周翰勳。福鼎舒傳照。

▲海軍魚雷游擊隊 司令 曾以鼎。（現駐聯鯨旗艦）聯鯨陳秉清。湖鵬王建康史國賢。豫章俞俊偉。湖鶚盧景賢。湖[illegible]畢毅。湖鶚周希文。[illegible]集鄭曜芳。辰字黃忠。宿字甘禮經。列字陸傑。張字湯寶璜。

▲海軍練習艦隊 司令陳訓泳。（駐應瑞旗艦）應瑞林元銓。通濟李世甲。靖安高憲申。

閩浙邊境匪禍猖獗

杭州訊云。閩省境內土匪。去春自紛駐防軍隊聯合剿後。地方秩序漸形安謐。乃近日各股匪夥。乘新舊年關。財軍實行調防之際。紛紛蠢動。旬日來當局各地告警請剿之呈電。幾於應接不暇。大湖縣佐陳景。襲進泉州民高級機關。略謂潮簇與古田閩清羅源閩侯等縣交界素爲羣匪嘯聚之區。前有海軍陸戰林營駐紮。匪徒斂跡。自十月十二日陸隊撤防。交界各匪聞風四起。六十部群品被古田土匪估人。率民團防禦得力。無大損失。與閩清毗連各鄉亦告開警。各都地點。均有著匪出現。農民寢食不安。請迅設法剿辦等語。省府除派剿匪指揮林瑛率隊馳往痛剿外。併分令教導團各防司令部。調撥隊伍。協守雪嶠洋裡則王廟東象橋各要隘。截堵逃竄。又閩清縣警備隊長王寶紅所部。前月間叛變。散竄屏南永泰等縣。現竟勾結各該縣匪股。盤踞水口下大仁石印一帶。劫搶船貨。擾亂溪河。聲勢驟形浩大。浦城縣民團亦突譁變。擁入縣署。釋放獄囚。併與幣新團總王道乾後。即向浙境而去。而閩浙兩界處匪氛尤熾。海軍行營迭接當地各界報告。即飭陸戰隊第一旅派兵往剿。近在楊公寨與匪激戰數次。始將匪寨擊破。並生擒僞參謀長沈潤滋一名。起出內票六名。解送來省。餘匪逃匿。省府方接到該部電報剿匪捷音。詎閩浙邊境。相繼復有慶匪何金標一股出現。查該匪先在閩東福寧屬五縣焚擄肆殺。經各縣紳商民及保安隊組織滿匪委員會。擬定策略。會同陸戰隊金振忠營長周繼武分路進攻。匪子彈不繼。陣亡甚多。何金標集合餘衆。由壽寧縣退入浙邊。大肆劫掠。自稱已經監部收編爲正式軍隊。浙政府據浙軍團長甘鳴池呈後。特電閩省府令飭處與邦師長派隊追剿。至閩浙交界。前有省防軍郭鳳鳴旅長所部連長王志斌。糾合土匪。叛逃贛邊資溪等縣。經郭旅長約同江西劉師長派營會剿。全部繳械後。近該叛兵利用槍械。復串江西軍十二團長張營叛變之官佐士兵。附搆於閩贛邊境省府匪接政和縣長電報。已專電張貞師長出兵協剿。

又共匪盧興邦[illegible]股。擾亂汀西各屬經省防軍陳國輝郭鳳鳴兩部會剿。業已竄潰。現復聚集於永定東鄉一帶。擄人焚屋。勢極披猖。省府昨接永定金豐區保衛團團長盧都堂。急電請轉飭汀州郭旅長永定黃團長。立將該匪老巢包抄剿滅。以期靖清云。

黃河水利委員
條例

（第一條）黃河水利委員會直隸於國民政府。掌理黃河全部及其支流測量疏濬灌溉及一切興利防患設施工事務。（第二條）中央各部會及黃河流域各地方軍民長官所發布之命令或處分。本會認爲有妨碍本會主管事務之進行者。得呈請國民政府停止或撤消之。（第三條）黃河流域行政機關及駐軍有協助保護本會執行職務之責。（第四條）本會設委員長一人。副委員長二人。委員若干人。均由國民政府特派之。（第五條）本會設總務工務財務三處。每處設簡任處長一人。薦任科長若干人。委任科員若干人。關於工務事項。得設工程師工務員若干人。（第六條）總務處職掌如左。一。關於文書收發編制及保管事項。二。關於文書分配撰擬及編譯事項。三。關於典守印信事項。四。關於統計事項。五。關于職員任免事項。六。關於本會通告事項。七。關於庶務事項。八。關於發行事項。九。其他不屬於各處事項。（第七條）工務處職掌如左。一。關於工程之設計繪圖事項。二。關於河道之勘度測量事項。三。關於疏濬沙泥開闢河道修築堤壩及防水患事項。四。其他一切工務事項。（第八條）財務處職掌如左。一。關於經費籌備及支配保管事項。二。關於會計預算決算事項。三。關於公債發行募集及償還事項。四。其他一切財務事項。（第九條）本會得聘任國內工程專家爲顧問或專門委員。（第十條）本會得呈准國民政府發行黃河水利公債或借款。其條例另定之。（第十一條）本會每星期開大會一次。於必要時得召集臨時會議。（第十二條）本會議決案之執行及其他會內事務以委員長名義行之。（第十三條）本會爲執行本會主管事項。得組織黃河工程隊與警衛隊。（第十四條）本會各處辦事細則另定之。（第十五條）本條例自公布日施行。

總稅務司署將在滬開辦
平署所有文卷明日運滬

北平訊云。總稅務司署一切事務。定於昨日在上海移交於總稅務司梅樂和之手（二十三）或明日上海總稅務司署。即將開始正式辦公。前傳擬在北平留駐一稅務司。以便接洽一切之說。並未成爲事實。此後所有應與使團方面接洽事件。當經由駐滬領團轉達北平使團。該署一切案卷及其他器具物件。均定於二十四日由平運赴上海。又前稅務司易紈士。已定於二十八日由平出發。經由西伯利亞歸還英國。另一報告。與上述各節略有出入。姑誌之以備參考。

方振武抵壽州

上海訊云。方振武到蚌。往壽縣省親。第四軍團總指揮方振武。于本月廿日由南京遄返安徽壽縣原籍壽州其家屬方面。昨有電到平。稱方已（二十二）日可以抵家。二十九日開弔。三十一日安葬。方氏至遲二月初旬。回往返平云。又昨日（廿二）北平由中央來羅王二點驗委員。在第四中學大操場點驗該軍團本部。閱全體官兵均一律參加云。

孫連仲赴西寧

南京訊云。青海省政府主席。兼任甘肅剿匪總指揮孫連仲。總司令馮玉祥前以孫在甘境涼州蘭州一帶。擘劃指揮。頗著勋勞。現甘勢消滅。定。青海省府。急待組織。特即由蘭州赴西寧。從詳策畫。并囑以全力從事各縣自治。及墾殖事業。

各總司令將離寧

北平訊云。編遣委員會經一兩次大會後即可閉幕。在參加會議之各總司令閻均將返防一行。閻錫山本有二十五日北來之訊。但據某方所得京電。閻確將于大會完後。儘營歷年前北回。因平津方面軍政各務。多待閻氏親來料理。不過確切日期則尚未定。馮玉祥亦以入京已久。將趁此回汴一行。且編會中所決定之分區辦理。閉會之後。亦待籌備着手。所以馮閻均須北旋。李宗仁李濟琛亦將先後各返還漢粵。蔣主席早有北來檢軍之訊因京內事冗。延未成行。編遣會後。略事摒擋。擬一行惟與閻同來之說。事實上或恐不及。且閻北旋是否須先回太原再到北平。此時亦尚不敢預定云。

◎日本對外移民加

據東京消息日本去年外移民之數因當局之保護政策施行得宜已大形增加昭和三年經海外興業公司所運往之移民數目與前年相較約增一千四百十八名其總數計達一萬二千九百八十二名茲將其運赴海外各地之移民人數列示如左伯剌西爾一一二三一人菲律賓一、二八四人秘魯三一、二人澳洲一五一人，玖馬四人

◎華僑與外僑統計

據南北京大學經濟系教授費丹博士調查在華外僑及在海外華僑人數之統計據最近民國十六年駐華各國領事及中國駐各國使領館之調查在華各國僑民至多五十萬人而華人之僑民居海外者達於一千〇五十萬人之多又據博士之考察自民國十六年以來華南各省之人移居海外者大增現在總數當達一千二百萬以中國全人口計即每一千八中有卅人居於海外

◎滿蒙羊毛用途觀
與充製衣原料
排斥專製絨毯

公主嶺農事試驗所爲改良滿蒙羊毛計特由美國輸入優良羊種配與土着在來種研究中一節曾誌本欄茲有關于此事改良事業以悲觀主張打開銷路別有途徑者之說者其即爲內容大致如下

經多年之實驗滿蒙所產之羊毛殆終不能充作製造衣服之原料其理由有二

一、純良優良種作成混合種不久仍復返原狀如不時實行此種交配方法則不能永久維持良好之品質

二、滿蒙之羊多供中國人之食料與製作皮衣如配以優良種成爲混合種後皮革而不適於製作皮衣且肉味不良爲中國人所不歡迎

三、現有之羊數達數萬頭絕不能使全數成爲混合種惟滿蒙所產之羊毛僅適於製造絨毯且較之澳州所產者爲住天津方面以此種羊毛而製成之絨毯輸出於美國者年達五百萬元云

經濟欄

◎去年撫順粮運額
較之前年度概加

近兩年撫順站各糧裝出統計比較如下

▲大豆前年度（十六年）計五萬六千零九十四噸十七年度計九萬八千七百七十七噸

▲稻米十六年度計七千五百零四噸十七年度五千七百零七噸

▲高粱十六年度計一百廿六噸十七年度計一百六十噸

▲包米十六年度計四百四十五噸十七年度計六百七十七噸

▲雜糧其他十六年度計三萬三千三百九十九噸十七年度計三萬八千二百九十六噸

▲合共十六年度計九萬八千八百零一噸十七年度十四萬六千二百七十二噸

▲印度賈索爾政府專賣局特製

賈索爾聖達爾

那伊殺淋 ▲日本政府特許一一九七四〇號

本品乃係淋病徵菌發見者德國（那伊塞爾）博士之創製特爲男子花柳病中最有名淋病之豫防藥也

▲奉天城內各埠大藥房醫院均有發售

▲用法 交媾後立滴一滴一秒時 數時間後一滴三十秒時

定價 八十滴入 金三元

輸入批發處 大阪 東亞商會

滿洲 大連 日本藥業會社

總代理 奉天 井上誠昌堂

氣象

本日預測 陰

昨日溫度 最高零下一九度一 最低零下二度五

(前黎大總統題字)

利濟羣生

徐世昌

(前[illegible]國務總理題字)

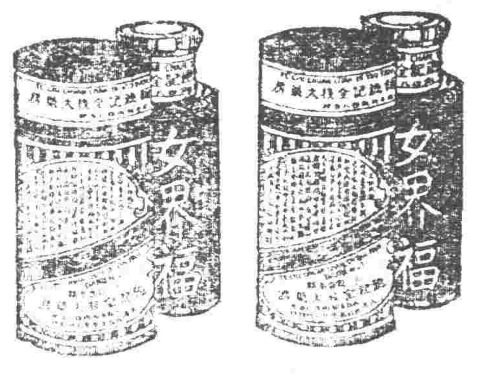

孫寶琦題

女界福婦科靈藥

康忠全大醫士秘製

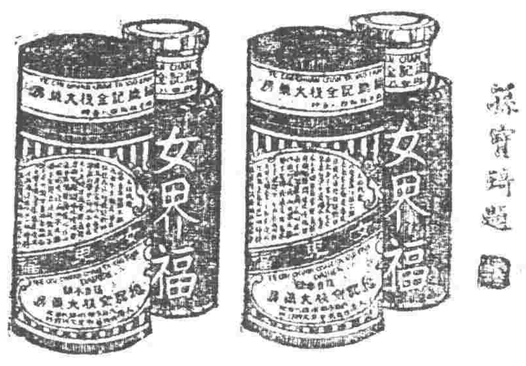

(前徐大總統題字)

醫國良方

中華民國九年一月

黎元洪題

(世界第一號新發明女界福藥)

◎女界福治愈婦女數百萬人有病治病無病強身美容補腦長生不老人人適宜良藥◎

(奉天市公署公所立案許可)

女界福婦科聖藥

戊辰春 田中玉

(前山東督軍題字)

女界福聖藥

葉夏[illegible]書

(朱將軍題字)

女界福婦科聖藥

王占元

(前兩湖王巡閱使題字)

女界福經中國政府立案註冊及經各省署道署縣署各警廳各警所及各省實業廳各市政化驗立案嚴防假冒假冒必究

德洽坤維

康忠全先生女界福之聖藥 林屋張

(奉天儒名張林屋題字)

祝康忠全先生女界福聖藥

同登壽域

伯川張[illegible]

(現代書畫大家張伯川先生題字)

●驚天動地救人無數●

婦女救命靈藥

—最新發明— —全世唯一—

天下第一 婦科靈藥

女界福

「女界福」主治婦女百病萬應萬靈百發百中的奇效靈藥也

「女界福」純係煉取世界珍貴藥中之精華。聘請學物學專門大家。以最新科學之學理。配製以成之者。久蒙全世界。著名醫學專門諸大家。多年實驗保證有效。認爲當今世界婦科百病無上之靈藥。因此風行全世。到處歡迎。人人信仰。所治婦女經脈不調。久不受孕。赤帶白帶。腰腹疼痛。產後危疾。一切女癆。婦科百病。莫不藥到病除。百發百中。萬應萬靈。曾蒙政府立案註冊。又蒙各地省署。實業廳。警察廳。道署。市政公所。化驗立案。以外世界醫學藥學諸專門大家。化驗證明有特效。一切有效證書。詳數萬餘份。不及備載。而此「女界福」主治婦女百病之神奇特效不言而喻矣。今將「女界福」主治能效。略記於下。

▼「女界福」治婦女諸病表！

子宮諸病 久不生育 經脈不調 色氣不正 白帶赤帶 乾血成癆 一切女癆 氣短血虧 產後諸病 產後險症
腰腿痛疼 五心發熱 筋骨麻木 筋骨痛疼 常患小產 不思飲食 精神恍惚 夜患失眠 心虛心跳 自汗盜汗
四肢無力 下元虛寒 肚腹常痛 癥瘕積聚 虛火上升 頭痛眩暈 肝氣橫行 胸脇脹悶 嘔吐惡心 脾虛下陷
驚悸怔忡 臨產腹痛 交骨不開 惡露不盡 面色憔悴 面無血色 諸虛百損 耳鳴面熱 勞傷咳嗽 畏冷盜汗
心灰意懶 知覺呆笨 體格不展 志意薄弱 撫力難取 常患感冒 美容減色 形容枯瘦 眼花發昏 腦弱健忘
不耐勞苦 受驚失色 肝胃氣痛 消化不良 產後虧損 病後虛弱 久病虛弱 產後衰老 憂慮過度 生兒瘦小
老人眼花 身虛腳腫 大便秘結 老人肌瘦 老人夜嗽 老人失音 久瀉不愈 小便頻數 老人步難 老人耳聾
老人氣短 幼女夢尿

▼平常婦女常服「女界福」增力表！

增加氣血 增加健康 增加發育力 增加生殖力 增加筋力 增加消化 增加壽齡
增加胃力 增加操作力 增加耐久力 增加體溫 增加精神 增加聰明 增加志向
增加目力 增加聽力 增加智慧 增加記憶 增加思想 增加膽略 增加喉音
增加氣魄 增加美顏 增加不老 增加腕力

▼每瓶現大洋壹圓五角

▼外埠函購郵費不收

▼批發章程函索即寄

留心假藥

女界福眞縮圖

註冊商標

近來無恥奸商用心欺世盜財以殺人之毒質倣造藥名不一而足小同大異者有之大同小異者亦間有之一但誤服該等假藥不但於病無益反而自殺自身萬望購用諸君須務認明「女界福」眞正原標之縮圖及「女界福」眞正之註冊商標爲証以免兩誤是幸

「女界福」總發行處

德記全棧大藥房

總理 康道忱

大連平和街四八 (電話一二八五番) (振替大連四四七六番)

「各埠藥房商號皆有代售」招募外埠代理店如有願爲代理者函商即覆 主治說明函索即寄

「女界福」奉天總代理店

大成大藥房

總理 趙滸春

奉天鐘樓南路西三層大樓 電話二五二七號

女界福批發處 營口和發棧 長春謙益 東安東廣學裕 哈爾濱興順長

◎贈送美人畫牌◎

本房新印美人畫牌特別精美凡至本房或至各地各代理店購買女界福一瓶者贈送美人畫牌一張以資報酬但以一個月爲限過期無效

福壽康疆

恭親王

(恭親王題字)

政務委員會通知 改革政局

東北委員會以南北妥協各項事務必須遵從中央命令改革政局業已將各機關應行改組之事均經本會擬定十條通知各屬知照

（一）全省警務處改爲全省公安管理處

（二）裁撤道尹改爲市政籌備處處長兼交涉員無市政者名爲某處交涉員仍按舊區節制各縣外交事宜

（三）省城及各外屬商埠警察廳一律改爲公安局奉省商埠警察局改爲商埠公安局歸省城公安局節制

（四）各縣警察所一律改爲縣公安局仍歸縣知事監督管轄

（五）省署第五科附入秘書廳

（六）省議會停止所有文卷移交省政府保存議員由省政府酌量位置

（七）所有機關仍用舊印其新添或改設者由政務委員會案行刊發木質印備應用

（八）省議會舊址改爲省黨部

（九）省委員不兼差者月薪五百元公費一百六十元主席月薪一千五百元公費一千元自用秘書職員在內凡本差兼委員支本差薪並酌給委員公費其月薪低於委員薪者由主席核定之

（十）各局幣制不同所定薪金公費皆以現洋爲標準云

王樹常返奉日期

張學良邊防司令官前因參與國府編遣會議並報告東省重要軍政事宜特派王樹常前往南京參與編遣會議情形已紀昨報茲得軍界消息張軍司令官於（二十四日）又接到王樹常二次來電報告參會業已完竣定於本月底決定回奉報告一切云

省政府耳目一新 公署門額更省政府 公文程式實行改稱

奉天省長公署改組省政府情形已誌本報茲聞省政府內部籌備均已就緒除電飭各機關于本月廿五日將公署門額改懸省政府外於廿五日起對省署門新改懸省政府字樣並於即日起將公文稿件之書擬辦已均改用新式省政府字樣程式于即日一新云

限令最高法院取消 否則中央不承認

國民政府因東省特設最高法院轄行訴訟終審職權有礙統一已來電主張取消一種曾以不能即行撤消國府接洽後又來一電令東北最高法院分院立即取消只有法制各司中央即當以不承認之辦法云云張總司令長及各省府各公署接到此電後咸對於該院頗爲躊躇現正在考慮辦理中

補充隊實行招募

東北邊防司令陳興亞氏頃奉司令長官張學良之命令招募補充隊三隊東服奮勇前此當即遴派楊其用任貴臣等爲少校招募委員長分往各縣實行招募凡年在十八歲以上卅歲以下粗通文字者身體強健者均可應募云

各機關保獎人員

省政府前曾通令所屬省垣各機關將出力人員分別保獎具資擬獎勵等情茲聞財政教育實業警察各廳局及其他各機關日昨紛紛將出力人員開列名單呈明省政府查核云

擬設教養第二分廠

近來省立教養工廠收容之犯人爲數甚多地址狹窄不敷利用茲聞司法當局擬添設第二分廠在工業區北地方現已派員着手查看云

辦黨者可以兼官 但官決不可以辦黨 中央對組黨手續之主張

關於東省組黨手續已引起奉國雙方互相爭議其大致情形業誌前報茲又得一消息謂當局昨又接到國府拍致一電內容略謂施行黨治爲國民政府採定之救國方針在此方針之下辦黨者可以兼官但組黨之初爲根本除弊計決不可由現任官吏辦黨以期黨化前途除商賈小民主義之克期實現云云說者當局既已入黨終必服從國府主張進行東省之黨政云

中央電飭 統一兵工辦法

頃得確息東北邊防司令長官張學良接到中央拍來快電現因整頓全國兵工各省當局對於……正在考慮辦理中

開闢葫蘆島近訊

東北邊防司令長官前以擬於開闢葫蘆島事宜早經籌議因種種關係迄未見諸實行茲得確息張司令長官以該島開闢事不可緩特與翟文選主席及其他各當軸討論籌備撥出開闢經費二十萬元並以……四月內開始施行云

慎重報運禁品

當地商者相保不作……東北邊防軍司令長官張學良……聯運禁品請領護照辦法……自即日起……凡有商人……一律照章……

增派便衣隊出勤

警察廳自前……增派便衣隊出勤……

籌設東北大博物館

關于籌設歷史博物館及圖書館事宜已經省府委員……在案茲張司令長官以博物館關係重大之乃擬定籌設東北博物館于廿五日委主任……從事籌備云

財委會決議實施

整理財政委員會在省政府開會後會決議財政案件十餘起內容分國稅地方稅及營業……處置辦法……請省政府于廿五日通令施行云

于鎮守使剿匪

東邊鎮守使于芷山氏據報告出巡東邊各縣已誌本報茲據續訊于鎮守使出巡統帶騎兵一營步兵一營山砲二門機關槍四十八架除巡閱外並督飭各地股匪剿滅消地面安謐云

捐潮和平 商會開會宣告

商會……月始經……通告……解決商務……商民……會議……各商之……年限分爲……

考核知事成績

翟文選主席通電各縣知事謂春節在即地方治安最關緊要各知事負有重責務須督飭警甲嚴爲防守不可稍有疏略並發去功過表一份該知事各將全年所得之功所記之過分別填送以便考核各知事之成績云

頒佈國徽國旗法規 省政府已通令知照

本省政府……省政府於去年十二月廿九日……國民政府……

第一條 中華民國之國徽國旗定爲青天白日其式如左……

第二條 前條第一款至第四款……

第三條 中華民國之國旗用紅地……

第四條 旗杆上方之右爲青色長……

第五條 青色長方形……

第六條 旗杆上置紅色圓頂……

第七條 國旗之正式商旗適用之……

第八條 本法自公布日施行……

張司令長官徵集 新武器送南京 蔣主席電索

東北邊防軍司令長官張學良氏接國府蔣主席電以東北近十年來武器製造頗爲精巧新頒希即檢送用以參考云張司令長官即飭兵工廠督辦查照檢送南京云

平奉長途電話 二月一日一完全開通

奉天對天津北平間長途電話前因軍事停止商用……通話……二月一日起平奉開電……

收售硝磺改現

奉天全省硝磺總局局長翁恩裕以奉票毛荒錢法漲落不定影響硝磺價值無憑劃一官商均有不便乃呈由省政府核准由二月一日起收售硝磺改以現洋爲本位於廿五日通令各分局及公告遵照（一）收硝每斤現洋二角五分售硝每斤現洋五角洋硝每斤現洋六角磺每斤現洋四角（一）爆商許可證甲等現洋六元乙等現洋四元丙等現洋二元（一）硝許可證每張甲等現洋六元乙等現洋四元丙等現洋二元（一）製火藥許可證每張現洋四元售火藥許可證每張現洋二元（一）製槍砲子許可證每張現洋四元售槍砲許可每張現洋二元云

籌開邊防重要會議

邊防部傳出消息張司令長官現爲妥善整理邊境計積極籌備擬召集東北邊防重要會議討論劃定軍防區域重添設防軍加委幫防指揮官成各鎮使協助辦理現已召集各省旅長以上階級之軍官來奉以便參與會議而定一軍官隊授課俾……公決施行云

令軍官隊撤消

當局爲安插編餘之軍官特於錦縣設立一軍官隊授課……監督和自設立以來人數不多而……云

開墾新計畫

翟文選省政府主席現因對於東邊各縣尚有山荒甚多未能放荒殊爲可惜……無存在之必要特於月之二十二日飭令高監督即便撤消云

講武堂定期補試

東北講武堂教育長……以各部隊……

派員查西路駐軍

西路各縣駐軍……

全省禁烟善後辦法 三月月終禁絕撤局 嗣後烟犯司法判罰

本天全省禁烟善後局局長楊顯青以禁烟善後事宜業已辦理就緒特向省政府呈報預定三月月終撤銷嗣後吸運種烟特由警察查拏送法院判罰當經省政府指令照准奉天禁烟告一段落云

請恢復奉海公司

省議會因奉海鐵路係全省人民集股而成該路忽于春季將公司名目取消改爲工程局……

編輯拾遺

署長更動

白警察廳長以第六區警察署長張桐崗已升任洮南縣警察所長所遺之缺不可久虛因於昨二十五日調第五署郭署長接理第五署署長之缺乃調第三署李署長接充云

鞋工增值

省城製造靴鞋件子房因錢法毛荒米珠柴桂鞋舖所給件工價值未免太廉特聯合向鞋舖要求提增尋經鞋舖方面諒解照原價加給一成五分云

保薦局長

現任省會第六區警察署張署長素與駐洮南之步兵旅高旅長有舊該旅長昨遂來電略謂以注意地方治安爲詞保該署長爲……

飭查印花

財廳長張振鷺查印花一項向爲收入之大宗每年分爲春冬兩季調查以資檢查現屆調查時期……特於月之二十日通令各縣知事暨各稅捐局長一律派員調查印花其報負重稅收云

議覆請費

省政府前准青年會請補助費及常年經費當即發交財政府核覆示遵茲經該廳議覆以現在庫款支絀……補助省政府即于廿五日飭青年會遵照矣

普及教育

教育廳長王鐵山爲普及教育起見於廿五日飭令各……

洮南縣公安局長

洮南縣公安局長之任開高紀毅處長爲融治軍警感情計擬准如所請即將派委云

行搶未遂

本月廿五日晚七時有胡匪一名身穿大氅持八音手槍一支闖入小西邊門外路南德記商號內意欲行搶不意該號相夥由後門跑出狂呼有匪該匪見勢不佳乃奪門而出向西逃遁……

防守軍紀

張司令長官近以平奉西路錦綏一帶之駐防軍隊原爲保衛商民乃竟不守軍紀任意擾亂不法情事時有……特於二十五日飭令各該縣駐防軍隊嚴守軍紀不准擾害地方……

西路匪聲

瀋陽西廿里子洪屯村於月之廿五日晚有胡匪七八突入該村王李二姓家搶去現款四千餘元並衣服首飾甚多……男子一名逃遁云

團長巡閱

張司令長官茲據省防軍第二團團長廖翰宸稟稱請職團由旅改編團後所有駐錦軍隊日來點閱……程循臨軒等縣巡閱……報云

馬路植樹

市政公所市長李德新擬定本年春將北陵馬路兩側栽植柳樹特于廿五日布告購買柳樹二千五百株……該所接洽云

軍隊亦採委會制度

張漢卿司令仿照南中軍隊制度亦擬將軍隊採委員會組合制即每連有連組合排有排組合用委員制選執行委員監察委員等各數人執行連排軍隊事務並爲進行軍隊黨化將連組設連俱樂部排組設排俱樂部以娛樂軍隊之精神發生正當行爲種種計畫正與政務各委員審查中

來函照登

經啟者頃閱貴報本月廿五日編輯拾遺……公司……自一月廿六日……

批示

●東北邊防軍司令長官公署（廿五日）

▲安國治 呈擬請在高力板地方添設縣治請覆核由 批據 悉候奉天省長公……

……

盛京時報入主筆先生……

冠蓋往來

▲陶傑鐸（東北邊防司令長官公署參謀）廿五日去北平

▲李瑞浩（北平陸軍大學校長）廿五日去北平

▲劉柏齡（第六十團長）廿五日由關來奉

▲劉一飛（第七旅長）廿五日由關來奉

▲佟德（第六旅長）廿五日由關來奉

▲孫余純（東北邊防司令長官公署參議官）廿五日由北平來奉

▲安九疇（本省公安局長）廿五日由……

浙省整頓鹽場之辦法

杭州……兩浙鹽務稽核所……

……

查勘仰即知照

▲都方如 呈爲請領伊父都榮昌陣亡郵金由 批仰即來署覓妥商保以憑核發郵金執照

◎省政府（廿五日）

▲高常秀 呈爲宋王氏租佃糾葛一案請查卷飭辦由 批仍將詳情具報在案仰即知照

◎實業廳（廿五日）

▲王吉臨 呈繳本溪縣撫石溝煤礦十七年兩季礦稅由 批查核相符仰即知照

◎高等法院檢察處（廿五日）

▲朱劉氏 呈爲檢察員羈押無辜請飭即釋放由 批仰候查核所請飭候釋之處應毋庸議

◎教育廳（廿九日）

▲王玉璋 呈送保條控撫順師中校長陳鑑吞撥學款摧殘教育請派查由 批仰候令飭查明

◎瀋陽縣公安局（廿五日）

▲子常 呈爲村關設賭抽薪請飭查明嚴辦具報

行市 各地金融市 廿六日

倫敦銀塊		二六片八分一
紐約銀塊		五六仙四分三
美國棉花		[illegible]
上海東匯	賣	[illegible]
上海美匯	賣	[illegible]
上海英匯	賣	[illegible]
上海標金		[illegible]
大連滙申		[illegible]
營口滙上海		[illegible]
大連滙煙台		[illegible]
爐銀對奉票現行		[illegible]
金票對爐銀現行		[illegible]
鈔票對爐銀現行		[illegible]

奉天取引所

●金票對奉票（二月廿四日卯）

	午前	午後
開行	[illegible]	[illegible]
下市	[illegible]	[illegible]
大價	[illegible]	[illegible]
小價	[illegible]	[illegible]
交數	[illegible]	[illegible]
現行	[illegible]	[illegible]

大連取引所

●鈔票對金票

	午前	午後
近卯開	[illegible]	[illegible]
又下市	[illegible]	[illegible]
遠卯開	[illegible]	[illegible]
又下市	[illegible]	[illegible]
交數	[illegible]	[illegible]
現行	[illegible]	[illegible]

●大豆（鈔票、百斤交市）

	午前（開行）	午後（開行）
現帶袋	[illegible]	[illegible]
不帶袋	[illegible]	[illegible]
一月底	[illegible]	[illegible]
二月底	[illegible]	[illegible]
三月底	[illegible]	[illegible]
四月底	[illegible]	[illegible]
五月底	[illegible]	[illegible]

●豆餅（鈔票、壹板交市）

	午前（開行）	午後（開行）
現行	[illegible]	[illegible]
二月半	[illegible]	[illegible]
三月半	[illegible]	[illegible]
四月半	[illegible]	[illegible]
五月半	[illegible]	[illegible]
六月半	[illegible]	[illegible]

●豆油（鈔票、壹箱交市）

	午前（開行）	午後（開行）
現行	[illegible]	[illegible]
二月半	[illegible]	[illegible]
六月半	[illegible]	[illegible]

●高粱（鈔票、百斤交市）

	午前（開行）	午後（開行）
現行	[illegible]	[illegible]
一月底	[illegible]	[illegible]
二月底	[illegible]	[illegible]
三月底	[illegible]	[illegible]
四月底	[illegible]	[illegible]
五月底	[illegible]	[illegible]

開原取引所

●金票對奉票

	午前	午後
近卯開	[illegible]	[illegible]
又下市	[illegible]	[illegible]
遠卯開	[illegible]	[illegible]
又下市	[illegible]	[illegible]
交數	[illegible]	[illegible]
現行	[illegible]	[illegible]

●鈔票對奉票

	午前	午後
近卯開	[illegible]	[illegible]
又下市	[illegible]	[illegible]
遠卯開	[illegible]	[illegible]
又下市	[illegible]	[illegible]
交數	[illegible]	[illegible]
現行	[illegible]	[illegible]

公主嶺取引所

●大豆（奉票、壹斗交市）

	午前（開行）	午後（開行）
二月半	[illegible]	[illegible]
三月半	[illegible]	[illegible]
四月半	[illegible]	[illegible]

●高粱（同上）

	午前（開行）	午後（開行）
二月半	[illegible]	[illegible]
三月半	[illegible]	[illegible]

●大豆（奉票、壹斗交市）

	午前（開行）	午後（開行）
二月半	[illegible]	[illegible]
三月半	[illegible]	[illegible]
四月半	[illegible]	[illegible]

●高粱（同上）

	午前（開行）	午後（開行）
二月半	[illegible]	[illegible]
三月半	[illegible]	[illegible]
四月半	[illegible]	[illegible]

長春取引所

●大豆（鈔票、壹石交市）

	午前（開行）	午後（開行）
二月半	[illegible]	[illegible]
三月半	[illegible]	[illegible]
四月半	[illegible]	[illegible]

●高粱（同上）

	午前（開行）	午後（開行）
二月半	[illegible]	[illegible]
三月半	[illegible]	[illegible]
四月半	[illegible]	[illegible]

哈爾濱交易所

●金票對官帖

●大豆（哈大洋、壹市特交市）

	午前（開行）	午後（開行）
二月半	[illegible]	[illegible]
三月半	[illegible]	[illegible]
四月半	[illegible]	[illegible]

●小麥（同上）

	午前（開行）	午後（開行）
二月半	[illegible]	[illegible]
三月半	[illegible]	[illegible]
四月半	[illegible]	[illegible]

●哈大洋對金票

大阪期綿綫行（金票、壹梱交市）

	午前（開行）	午後（開行）
一月底	[illegible]	[illegible]
二月底	[illegible]	[illegible]
三月底	[illegible]	[illegible]
四月底	[illegible]	[illegible]
五月底	[illegible]	[illegible]
六月底	[illegible]	[illegible]
七月底	[illegible]	[illegible]

大阪綿布綫現行（金票壹疋交市）

龍C（布）	[illegible]	鵝鳥（布）	[illegible]
軍人（布）	[illegible]	（三百斤交市）	
双童（布）	[illegible]	扇面（綫）	[illegible]
白羊（布）	[illegible]	福助（綫）	[illegible]

奉天糧行市

大豆	[illegible]	稻子	[illegible]
豆餅	[illegible]	大麥	[illegible]
豆油	[illegible]	小麥	[illegible]
白小豆	[illegible]	高粱	[illegible]
紅小豆	[illegible]	包米	[illegible]
花小豆	[illegible]	小米	[illegible]
吉豆	[illegible]	黃米	[illegible]
合豆	[illegible]	江米	[illegible]
青豆	[illegible]	白米	[illegible]
蘇豆	[illegible]	稷米	[illegible]
豌豆	[illegible]	粳米	[illegible]
精子	[illegible]	糜米	[illegible]
綠子	[illegible]	林米	[illegible]
麩子	[illegible]	芝麻	[illegible]
糜子	[illegible]		

奉天金銀行

小銀元每元換小洋票	[illegible]
現大洋每元換小洋票	[illegible]
天津中交票換小洋票	[illegible]
哈爾濱現洋票換小洋	[illegible]
金票每元換小洋票	[illegible]
鈔票換每元小洋票	[illegible]

奉天確業銀行 廣告

北平美術家吳南愚先生來奉 ……

地照丟失聲明作廢 ……

敬啟者……

賀年更正 ……永德亭……

本行股本三百萬元在財政廳及奉天省長公署註冊營業辦各種存款放款匯兌一切銀行業務如荷惠顧無任歡迎 行址奉天大西門裡 電報掛號一一三八 電話中一一三八號一〇八五 日一六番九〇七

人物畫冊提枱關條案一俱備鬼斧神工實物品具多在敝行陳列展覽精美奪目陳列一堂以供吾奉省人士賞鑒欲購藏與先生作品者請移玉步捷足早臨不勝欣幸之至 陳列地點奉天城內中街佳良行

發售 東北形勢鳥瞰圖

本報今歲所印之東北形勢鳥瞰圖關於奉吉黑熱以及沿海各地之山川都邑鐵路交通均經詳細填繪滿蒙形勢瞭若指掌實與人人普通常識上極有貢獻茲以各方需要爲數甚多茲爲酬答遠道閱購者雅意計折價發售每幅改爲現大洋二角哈大洋三角郵費均在此數之內備豪函購當即寄呈

盛京時報社營業部

▲吉林▼

郵包稅明令取消

郵包附稅於月之一日施行後商民均感重担之苦茲吉垣一等郵局包裹處辦設之郵包稅徵收於月之廿五日奉到省府准奉天政務委員會電令即日停徵包稅[illegible]商民無不喜形於色

兩師改編後駐所

吉省第十五及騎兵第十六師[illegible]已編[illegible]後騎兵十六師改爲騎兵旅[illegible]旅部仍駐[illegible]十五師改編[illegible]各旅步兵第七旅[illegible]旅部駐双城[illegible]步兵第十[illegible]旅駐吉林省城步兵第廿六旅旅部駐哈爾濱[illegible]團駐[illegible]吉林[illegible]駐長春▲

核閱黨化教科書

東北政務委員會茲因[illegible]假後東省各校學[illegible]閱[illegible]均[illegible]化教育[illegible]用黨化教科書[illegible]組一[illegible]一切書籍均[illegible]先派員[illegible]即[illegible]奉省教育會長[illegible]吉林教育會長[illegible]同[illegible]除[illegible]在奉外[illegible]奉云

▲遼陽▼

飭令禁私售軍火

縣公署奉邊防軍司令長官公署令案謂查軍械關係重要從來時有[illegible]官兵將官家[illegible]械或物品[illegible]賣於商民而一般愚昧商民不明[illegible]希圖漁利似此行爲殊有[illegible]從嚴[illegible]縣署奉令後[illegible]即出佈告[illegible]商民週知云

令取具連坐保結

縣署奉省府[illegible]以各縣匪患雖經軍警剿捕[illegible]轉飭各區村務須[illegible]取具連坐保結將來遇有匪事所有根究仰即[illegible]云

派員嚴查鞭砲商

硝磺局長馮永谷以舊曆年關在邇鞭炮正暢銷之際深恐有奸商希圖[illegible]稅私行銷售茲[illegible]派員多名分赴各鞭炮商嚴行考查以[illegible]偷漏[illegible]云

王監督飭查搗把

縣監督王煜斌爲維持錢法[illegible]一般奸商希獲厚利私行搗把以[illegible]金融紊亂特派委員前往各處[illegible]查[illegible]有違犯者定行嚴重懲辦云

法院注重離異案

遼陽地方法院院長程鏡堂爲往重離異者重人道計飭各法官凡對於離異案務須嚴加審訊勿稍偏袒云

飭崇節儉

本邑警察所以儉能養廉奢易生貪特於日昨飭令各區巡官長督務各崇尚節儉以養廉風而免貪念生滋擾鄉民云

因姦互毆

邑內住戶張姓婦年已花信貌僅中姿賦性淫蕩曾與李某有曖昧情事[illegible]又與其族弟張某通姦日久發生惡愛[illegible]兼旬日前張與該婦正與李[illegible]雲雨之際被李遇見醋心大發[illegible]難忍受即與張大爭口角繼而動武該婦遂向双方解說令張向李陪罪始行完事云

又出劫案

城南住戶有趙東於日昨進城購買年貨行抵林子村西適有劫匪二名各持短棒[illegible]將趙某攔住以棒擊打伊[illegible]倶昇常即將身帶奉票二百餘元並布大衫一件一併付予匪乃向西逃竄云

校長辭職

邑東新昌馬氏初中校長權新亭氏現因另有他就向學董辭職聞遺缺由學董聘張小秋氏接充云

飭查工廠

奉天農業廳日前通令各縣調查縣境工廠數目製造品物品工人數目[illegible]以備考查[illegible]因本邑縣署奉令[illegible]即照辦云

熱心公益

邑東二區東沙河子與[illegible]子兩屯合立學校一處因無[illegible]校舍茲有東沙坨子住民富玉[illegible]熱心公益報效[illegible]地基一處以作建築校舍之用[illegible]之際甚不易云

▲鞍山▼

股東辭職

本埠鐵西東工大街[illegible]黑人和堂股份公司原係招股集股資本豐富自創辦以來營業頗佳現該股東黃秀峯另有他事與經理徐作明[illegible]出辭職書各股東業已許可黃秀峯[illegible]于川換職[illegible]交代清楚脫離關係於月之廿五號假設公司設席招待四鄰商號執事同[illegible]暢飲午後六時方散去矣

錢號倒閉

本站鐵道東附屬地同昌銀號係代理店自春季以來營業昌盛頗獲厚利奈一般執事每日三五赴平康花天酒地非常浪漫未到數月加以錢鈔漲落不定大受賠累現已倒閉云

▲安東▼

張處員因公來安

奉天財政廳稽核處員張筱蕃君因有要公來辦理於[illegible]昨早車抵安預勾留三二日始能適返云

警廳委任查捐員

安東警察廳以收捐處查捐出缺未便久懸於日昨委任呂志厚繼任已奉委到差任事云

日警署設專電話

安東日警察署爲求各派出所辦理案件檢舉敏速傳達消息靈通起見特在各所設立備用電話與警署直接通達以便遇事敏捷嚴密刻下正在建設中不日即可完竣云

染行規批准實行

安東埠內各染行自組合解散後互相競爭染價低賤無不賠累現在存在之染行十五家重行結合設立事務所擬定行規多條共同遵守於日昨呈奉警廳批示所擬行規尙屬可行准予立案凡在會之家如有違背該項規則准予照罰則辦理此後染行業如能共守行規營業當能發達云

汽車違章

安東興隆街亞東汽車行係領得市內通行汽車許可證並未請得長途許可竟于入冬以來載行客往來張山東溝各地但埠內鎭遼長途汽車以其妨礙營業遂背定章遂呈準警甲所轉飭沿途警甲隨時扣留今年該亞東汽車滿載旅客由孤山開回行至前陽[illegible]警所門前被警查明無證將車押送來安今乘客下車後由警將汽車送往警甲所核辦不悉如何了結云

販人被獲

埠西老六道溝住戶邵明九李徐氏等販賣安姓少婦得價分贓於日昨被該管五區警獲訊供屬實即於今午解送警甲所究辦云

調查遺族

安東警察廳奉令調查前[illegible]二十師八十二團三營充當連副之劉[illegible]於去歲陣亡撫卹金惟其遺族在安查[illegible]其後[illegible]情當令一[illegible]警查明陣亡劉連副之[illegible]劉振清在長埠號[illegible]將於日內答復云

▲大連▼

放火嫌疑

本埠新市街同日華泰町[illegible]行所失火延燒已誌本報茲聞[illegible]火災現經警[illegible]驗[illegible]員嚴密調查該號此次失火自放嫌疑甚重[illegible]將該號執事[illegible]傳[illegible]究不諳將來如何了結該[illegible]云

大連醫院獨立訊

滿鐵大連醫院協議獨立一節經滿鐵當局討論結果決定實施改爲財團法人作具體成案提交大連民政署轉呈關東廳許可即行發表據聞定爲獨立以後舉命名爲財團法人仍由滿鐵會社監督之而滿鐵每年補助經費四十五萬圓關於一切事業照常進行其實現之期當在二月下旬或三月中旬云

署長歸來

沙河口長山警察署長敗日前爲赴滿鐵沿線視察備諸狀現業已完畢于廿四午後八點由列車歸署云▲

▲旅順▼

禍生不測

旅順管內營城子會雙台溝南住戶喬傳義僱用車夫宋某年五十五歲於月之廿四日午後赶車一輛送糞上地忽由旅順開來一時五十分之客車正過送糞車由樓道經過套騾子兩頭均被火車軋斃車夫宋某負傷甚重至午後因傷斃命血肉狼藉慘不忍睹大車碰壞約損失七八百元左右云

巴黎將設禮貌學校

近年我國社會。競習淫靡。兩性往還。絕無檢束。而美其名曰歐化。詎知以奢靡甲天下之巴黎。頃亦有鑒頓青年男女不講禮貌而設專校以訓練之之舉。是誠應爲醉心歐化者所應取法也。因譯之以供閱者。

創辦之原因

法蘭西上流人士。近頃鑒於該國社會上禮貌云亡。廉恥不講。爰有創立一法國禮貌優美之學校。藉以挽救頹風。學此種學校之性質。係一種專門研究如何可以有嫺雅之禮貌之學院。而每年舉行獎勵一次。對於一年中之舉動最優美。最有禮節者。當依照卡內基俠義獎之辦法。按卡內基爲蘇格蘭人。一八三七年生。一九一九年死。以鋼鐵業起家。曾提出其資產中之一部。給予一最有義俠行爲之英雄。給予以特別獎勵。

婦女之荒唐

據彼等之觀察。以爲現代社會之墮落。雖有種種原因。而婦女係首負其咎。彼等對於養育子女。毫不介意。以致養成諸般不良習慣。而認處世之方。爲無足輕重。此法國外交部書記長福奎里氏之言也。

男女之放浪

福氏之言曰「青年男子。」其舉動極不雅觀。雖大多數爲法國世家子弟。出身高貴。而亦不能免此也。試觀彼等置身婦女叢中。其動作殊與滿富之八無稍差異。彼等于大街上吻一女子之手。此舉於戶內固屬可行。而在戶外則應絕對禁止也。伊等竟高舉其纖纖之手以就其唇。絕不斜彎于其唇之下。然荒謬之處尙不止此。余見有一男子吻一貴婦人之手。自以爲狀甚優美。乃則其左手尙插于衣袋中。又有吻女郎之手者。雖置身脂粉叢中。尙狂吸其煙捲。現代青年出身雖高。奈何竟有此不良之教養。而墮落至如此地步也。然此或非教養問題。大多數青年。均受相當之教育。然則娃之者。蓋婦人之魔力。足以使彼輕視所受得之處世方法耳。

男女之同校

現代之婦人。爲何如人乎。約計之。爲今進派的維新人物。女權運動家。及未嫁之閨女。伊等處處給予青年子弟以惡劣之榜樣。伊等無事不可允許。遂致青年子弟以爲世界上事事均可允許矣。伊等之舉動如此不良。如此可怖。則設一學校以爲訓練修養之用。其法不可謂不佳。但兩性均同時需要此種訓練。欲求收效。莫妙男女同校。俾同時受教育之感化。處處以禮貌爲重。而後可以彬彬然有禮也云。

▲騰鰲堡▼

所長蒞騰

本縣警甲所長于呆初蒞任以來整頓警務不遺餘力日前由縣出發帶馬步隊數十名到營口經過台安盤山一帶到遼河沿岸搜查[illegible]有小股胡匪聞風竄去日昨該所長到騰鰲農會預備午餐畢旋即起程該所長如此認眞保衛地面附近匪類不難肅清云

▲鐵嶺▼

催報年度考成表

頃聞省政府主席以各縣關職掌事務早經令飭各依計劃切實進行並經製定年度考成表項分填報者以憑考核十七年度考終了按令飭署迅於一月末日塡報勿得遲延致干未便云

縣公署奉令改稱

頃聞縣公署於月之十九日奉省長公署令略云各縣關對於省政府以昭統一文均由命到日起改稱省政府以昭統一云

國府發給新歷書

本邑縣公署頃由奉天省政府發給十八年度國民政府頒行新曆書詳載孫總理遺訓及遺囑係南京國民政府審定發行昇期日改從來復日縣署現業已分發所屬各機關云

教育講習會開會

本邑縣教育公所楊潤齋所長爲改進教育起見開教育講習會一節已誌本報現已屆會期故日昨二十二日講習各員紛紛報到該所定於由本日起至二月一日止假縣中校舉行講習云

區官易人

奉天省鐵嶺縣二十三日通訊本邑警察第九區十各餘區官頃奉縣甲所陳彩章所長調充該所衛生股員遺缺調衛生股員石國光氏接充現各員均已奉委分別任差視事云

▲孫家台▼

官銀號又買期豆

本驛東三省官銀分號自新秋以至於茲奉該總號命令在本驛公託各代理店買存三月十五日兌交大豆三千數百火車由是官行稍見提漲乃將先存大豆受價落虧賠者接濟登步本日廿五日午前該分號又奉到命令委再添買三月十五日兌交元豆五百火車之多致豆價較之昨市每斗亦提高價格三元之譜云

林巡員調查郵務

東三省郵務管理局向來委有巡員多名分段調處各地鎮應行添設分局以及安置代辦所並其各分局之員巡辦理各種信件是否勤惰以憑考核去留籍資擴充郵政而便商民其成績頗承社會一般民衆所推許昨廿四日該局北段巡員林子明氏經派前來下榻於海來棧聞林君來此之任務係調查前梁源福合盛與本驛[illegible]茂郵寄之滙票信件丟失當發生四萬奉大洋騙案(業誌本報)迄未調查明白如何丟失因經原寄滙票並囑託代保及出具保證書保證三家商號在管理局遞稟請求派員澈查果係何故該案之原信竟完落於何人之手出此離奇騙案而郵務管理局以事關巨款及該局之名譽乃委林君赴往遼源四平街並本驛詳細察查務要水落石出稟覆核辦云

▲范家屯▼

槍斃事主

本驛鐵道北附屬地日商山崎洋行執事前在滿洲銀行任事自設該號販運大米附帶保險公司家道殷實久爲胡匪所垂涎忽於一月廿二日晚七鐘許有步步匪四名以買米爲名闖進室內各持手槍先將日人山崎擊斃其妻聞驚甫擬外出復被一匪用槍擊傷立即殞命該婦被擊扑地時將未滿一月之小兒壓斃僅有四歲嬰兒乘匪搶去錢財若干時胡匪遠颺後四歲嬰兒跑赴日商喬本糧棧該商見其兒遍身血污知有異變隨同該兒前往驗視始知被匪槍害當報警署該署一面前往檢驗一面派警四出追緝如爲時已久胡匪無蹤究竟能否緝獲容訪再誌

▲西安▼

首席檢查官蒞安

西安地方檢察廳檢察長黃可廷前奉奉天高等廳訓令與遼源地方檢察廳檢察長陳柱臨氏互調在案曾誌本報嗣因南北統一各省縣之各級法廳一律改組法院西安地方法院改組按照法院章檢察長一職應改爲首席檢察官日昭劃一西安地方法院首席檢察官陳柱臨氏已於日昨蒞安到院執行首席檢察官職務云

官銀分號解忙

駐西安東三省官銀分號自入冬以來因縣署稅捐局收款之款激增以及各商家派往各埠之滙兌數千時加多每日收入均在數十萬元之譜前官經理[illegible]因該號款數甚夥[illegible]三經理押解奉票洋一百萬元解送省垣總號積存云

貴旅長派員招兵

西安縣署奉東北邊防軍張司令長官令略因據步兵第三旅旅長貴福呈請求招募步兵並派該旅副官長胡尉官等多人分往東西豐等縣招兵其來西安縣招兵者爲上尉副官載賁麟並請加以保護等因該招募員不日即行開始招募云

▲錦縣▼

教育所發放薪俸

錦邑教育公所長王汝忱以寒假放學四鄉小學教員前後來城領取薪俸特飭會計十乍廷由地方公款處將鄉學薪俸領到定於月之廿三四五三日依次發放催各處校教員須將本年應報表册完全交納方准領款以示限制云

楊氏女學成立訊

錦邑士紳楊雲峯係前任綏遠財政廳長現任錦縣電燈廠長及省議員鑒於城內青年女子多半失學特捐鉅資在自己住宅之旁設立楊氏私立女學免收學費且由校內供給書籍操裝筆墨等項現已組織完竣布告招生定於明春開學楊氏如此熱心公益提倡女學洵可風矣

教育會官長選定

錦邑教育會改選會長已誌前報茲聞該會於月之廿三日選舉到會會員三百二十餘名選舉結果趙允剛得一百九十一當選爲正會長邵鴻恩得票二百廿餘當選爲副會長趙氏曾任第五省立師範校長邵氏現任天橋廠高小校長均爲教育界老手素孚衆望云

▲綏中▼

槍決盜犯

本縣行政公署現奉省令飭將前獲盜犯張書田馮寬容執行槍決縣署奉文後當於月之廿四日將該犯二名由獄提出驗明正身拉赴西關刑場槍決示衆云

▲松山鎭▼

禁宰耕牛之謠傳

本鎭近數日之間發生一種謠傳據云于二月一日官府必有佈告禁殺耕牛因此一般貪食牛肉者又兼舊曆年關伊適[illegible]不爭先恐後大買而特買尤甚其事實行無處可買殺有好事逐一偵查純係子虛伊有某回民養牛頗多因以造謠藉圖多市牛肉云

大部隊魚貫東上

近一星期來北寧路上之軍用列車魚貫東上鐵路員役非常忙碌查由山海關內[illegible]北陣軍步騎炮工輜各大部隊奉張司令長官之命赴日撤數調回關外駐防故鐵路上東行之軍用車晝夜不息云

彌月盛況

錦縣富紳前綏遠財政廳長楊雲峯月前得獲麟係非常之喜凡與楊氏有交者各贈金銀壽牌等物品楊宅受禮之禮擬於本月二十七日舉辦彌月喜筵並擬酬親友之雅意由奉天邀來發衛家張相臣等現搭作爲餘興屆時楊宅定有一番熱鬧云

▲台安▼

因債累槍殺妻女

本縣八區二道溝村民王魁賢因在省讀書借債甚多家中不與款項劇氏以家中負債小康不抵補償務雖對親友一時心頗不安竟於日前二十日手持小槍先將愛妻及幼女一併槍決後又對自己心窩槍殺家人驚覺後該三人早歸陰府矣業經署聞報往陶承審已於昨日前往檢驗云

▲興城▼

盜賣積穀

本邑第五區士紳吳煥亭吳士傑王振東吳衆和等經手籌辦積穀以備荒年現一積有高粱一千餘石糧數既多貪利之徒雖免不生覬覦爰聞城場住戶杜春圃等假借公衆名義竟將此項倉穀盜賣七十餘石共得價值洋兩萬七千餘元盜賣之後被衆查知現有吳衆和王振東等控告官賣倉穀杜春圃等縣知事如何辦理尙未開庭候如何容訪再誌

作保受累

本邑西街福源長執事人楊萃圃前曾累鉅萬宣告歇業所欠各商之債務多未清償入赴邊外追索欠賬藉資抵補詎憶楊萃圃抱後各商即以潛逃爲詞呈請縣署傳保押追故予楊萃圃作保之同發德邸碾居兩號執事人均傳案羈押云

久假不歸

綏中界內住戶白璧環家前殷實地畝繁多曾開白家在紅册地六百餘畝均落興城沙後所招佃租種已歷多年現爲增租問題致起爭端各佃戶等皆以種久爲詞既不認可增租復不承認撥佃大有久假不歸惡知非有之狀態白璧環現以抗租地等情現與城縣正式起訴云

案牘勞形

興城縣公署承審員尙其相因陰歷年關轉瞬即屆所有未結之案應即迅速判結以免拖累之虞故自廿日以來每日清理案件三四起週有新案亦即隨到隨理毫不積押是以晝夜審理非常忙碌云

▲開通▼

缺乏小粟

市面交換多以小粟爲便故小粟不可缺乏不意近來小粟如一元五角者成爲少見特有買賣不足一元者各商家寧肯不賣不願找零云

迷信巫醫

巫醫乃邪教之一而做巫醫者多爲無賴之徒本邑城東有郭某夫婦度日其妻日昨偶患感冒郭乃延請某巫醫治之病反加重郭某仍不請醫診治查該國醫學屢經研究尙不能手到病除而巫醫豈能治病哉

▲瞻榆▼

所長省親

瞻榆教育公所長金常治因回里省親特請短假三星期所長一席暫委事務員王玉榮代理聞年若已入[illegible]照常視事云

區官拜客

瞻榆縣警察一區區官裴福魁爲連絡各界感情起見特于昨日率隨從一人躬往各界投刺拜訪云

局長宴客

瞻榆稅捐局長徐岱爲連絡各界感情起見特於昨日在局大宴邀各界首領歡飲以資連絡

飭重勤務

近來舊曆年關伊通匪盜甚多城內治安全由警察負責警察所長郭兆甲特飭一區將於各街巡邏嚴加注意以免發生竊偷事件云

▲樣子哨▼

開通常會

金川縣教育會於二十一日開二屆選舉會議定會長會恭昨報(廿一日)續行開第三次通常會到會會計廿餘人于午十二時開會討論議案至午後二時即行散會云

公讌同人

金川縣教育會正會長沈喬副會長姚鑑清以現值各校同人均集縣城自應招待以盡地主之誼故于日昨(廿二日)在第一區三校設筵公讌教育界同人一時杯盤雜錯頗爲盛事云

▲寬甸▼

連附請假

本邑備隊四連連附張步日前因事請假委員四連司務長任慕未收恕接家信促令歸里因而請假已蒙允准張某特將司務長事件交付清楚即日東裝起程云

來所請示

本邑四鄉高初兩級國民學校校長教員回奉教育公所兩命於月之廿日散放寒假後因來年教席是否更動無常必須進城謁見所長請示教席更動以便屆期赴校開學故近數日來四鄉高初校長國民教員來所者絡繹不絕云

職業招生

本邑職業學校長姿功忱自任事後積極整頓內容外表無不認眞近爲擴充學務起見特出布告添招四級學生五十名年齡須在十二以下十五以上初小畢業者均爲合格如有同等學力者亦可自于民國十八年一月十六日考試國文算術錄取後不索學費惟冬寒時必認火爐費洋一元云

洋麵漲價

近窺陰歷年關城鄉人民無不購買洋麵一般存麵之家高抬麵價奇貨可居前買洋麵一袋不過用現小洋四元四或元一二角今買洋麵一袋非給現小洋五元決不輕售云

招領失契

城裏住民叢格福於月之十五日拾有新立文契一捲特出布告通知失主前赴城裏商會胡同忠記下呈明管實地主乃並落四至畝數價值確定不錯即行交付原主分文不取云

侯士德名下第三十六號三百五十四畝五畝七分一侯子馨名下第四十一號二百零九晌七畝一分一侯元武名號第九十九號一百零二晌三畝一分一侯[illegible]衡名下四十號四百五十晌一侯古然第四十四號二百五十七晌一畝四分 侯士德 謹啓

聲明失照作廢

[illegible]何縣西大水溝村華俊九於寡嫂病故被親戚盜去華長清華忠岳華俊九等領名地照紅契稅賦剪斷等共十七張又盜去錢財若干後查明欵數連同契照一併訴追外合先登報聲明失照無論落於何人手概作無效廢紙云 華俊九 啓

▲營口▼

庚所長下鄉視察

縣警甲所長庚星伯自蒞任伊始所有各區警甲種種施設是否適宜切實推行特赴各區視察以便指正而資改善是以於昨日偕同屬員躬往各區警署視察一切云

命案續訊

本邑桃園縣立第一小學校西住戶李綱於月之廿三日午前忽用菜刀刎頸身死等情已誌前報惟此事撲朔迷離頗有研究之價値茲特一再偵訪茲將按雜記之不無參考之可尊

▲老秦木匠是皮條匠 李綱本一落拓子因素無嗜好有頗積蓄且時感獨居寂寞因煩入彩聘王學古長女爲室詎知王女賦性奇淫大有力敵萬人之概而王妻亦因家貧日使其長幼次三女倚門賣俏其母且爲之從中撮合故女之面首竟有十百入約尙假其母之處從茲浪蝶狂蜂聞聲而至外李綱之家居爲陽台[illegible]李某與母移住一[illegible]其[illegible]之雜和宮矣

▲[illegible]契[illegible]朋友妻 李自娶得王女後因已逾中百[illegible]嬌妻頗極寵愛亦復有情未決旬一對狗男女竟成了露水鴛鴦俟某既得便宜更復當賣[illegible]且大獻慇懃花有意流水李之友人(亦在電燈公司負役)俟某聞此消息遂日赴李家[illegible]

▲好一對兒鴛鴦樓 李既欲娶妻以絕人言不能不有一番惜別之意乃竟歡笑逢迎李乃買辦布衣正預備啓程不意廿二晚五時李忽有賊事李死時王妻及其兩小姨均赤身裸體與李共擁一衾李旣殺其妻何以竟坐視不理且李死亦不聲張後同院住戶某因赴李室借物瞥見始爾驚駭急報知房東張某張乃報告警署追警署往驗則已斃氣及其岳母均神色慘淡話支離竟其情形則李某之死確非自戕已不辯而明

▲檢驗情形 該管警署派員調查後屍妻遂著看押外並電告法院勘驗屍法院當派檢驗吏往驗至則先驗屍身屍親開檢李之岳母王某遂請之秘議外始草草檢驗畢遂免翻其語畢係自殺退院回命云

▲提案復訊 法院檢驗畢王女自分可其保開釋詎意二三署長反復推敲始終疑團莫解因更再四審訊當經將所結姦夫之人數姓名供出署長以該等屍有嫌疑必須一一詰訊始能判出信出遂飭警按名提拿已被捉已有十餘名并其他同闖逃脫想經此一番訊此案將不難水落石出云

▲疑點有三 此案出後街市之間相議論但言人人殊均係妄加批評記者曾論李之隣右然亦多語焉不詳不過舉於最大之三疑點資者有可考借値田(一)死者之妻既見親見其夫自殺何以不救護及呼求救助(二)李死之時現在五點何以至九時尙不報官追房東報告後隣右往覽胡尙飾詞曰掩(三)李之自殺何以不在辭工之先而必在將走之時且無故購買檢驗吏

▲農安縣▼

獲煙犯

農安縣警察第三區分所長徐俊三對于煙賭嗎啡犯罪當注意日前出巡突見某號商人劉某形跡可疑當即其身畔檢出煙土七兩熱煙泡三個當將其送交法庭科罰大洋七百元刻下劉取保在外措欵並傾

會議賑捐

農安縣署奉吉林賑災分會代電以京遼直魯及東三省各地災害甚大以故各界議決商會担承代募賑款吉洋六千五百以城廂商戶區分所長担任攤各區百家長共計卅二名在區會議當場表決每百戶長担承代募哈洋十元以十日爲限屆期一律交縣由縣報解災區矣實燃眉云

妓女暴卒

東街迤南澡塘後院三等妓館紅玉堂某妓女年老貌劣走馬章台者多不歡迎該館是否因此虐待不得而知突於日前黎揆身亡人有言其服毒而斃由是滿城風雨衆論紛紜該管警察原有保護妓女之責以其暴死可疑阻止殯斂以俟檢驗再准掩埋一面呈報縣署將執事人杜喜亭傳區候訊比因縣署檢查員劉漢三赴鄉公幹以故該妓死已三四日尙未入棺俯檢查員再有幾日不回恐日久屍腐生蛆殊與衛生有碍焉

▲通化▼

輯安組織鄉農會

據聞區村兵取銷後又有組織鄉農會之說輯安共八區現由各區區官按照民數規定選額以投票法昨日廿二爲該縣開會之期云

新知事蒞通視事

新任知事羅承維由省啓程已誌前報茲于昨日午前九句鐘蒞通下榻于教育所今日廿二日十句鐘接任視事所有各界要人一律前往迎賀云

法院分院長回通

奉天高等第一分院院長楊廷秀與高等檢察分處處長江良謨二氏于昨日廿無日前七句鐘回任又聞有同來之推事陳張二君云

區長被押

前本縣七區區長張興業爲吞樓烟稅等情被該區村副屬仁牧呈發到縣未俟查實回報該村副復狀訴於地方庭昨日廿二開庭監察官楊濟氏以證據實在竟將被告人嚴押於看守所云

▲扶餘▼

貪財害命

扶餘東崗子住戶金某遼陽人雖業舞技非國手素性嗜酒加以狂嫖濫賭以致家財蕩盡親友不齒生有一女年可二八姿容俊俏意金乃利令智昏以色中審者趙某家資豐足竟爾貪圖其金錢將女許字醫者當此文明世界家庭專制久已消滅將來孩女之從命與否實屬難測云

▲賓縣▼

騎兵隊獲衛旋返

賓縣游擊騎兵第二隊護送趙前知事物品車由旱途運拉赴吉現已公畢于廿日年後五句鐘回署仍將車保護來云

檢察員來賓接事

賓縣司法檢察員王秀山蒞賓年餘忽於前數日奉到高等廳命令楡樹縣檢察員劉調十九日劉君業已到賓下榻福盛東商號大約廿一日入署視事

▲延吉▼

稅局更換煙酒照

稅捐局分局長於日昨飭局調查各商二起有煙酒牌照者限一月十五日一律來局更換另行發給誠恐奸商舞弊於稅收有關云

審檢廳改爲法院

駐延吉林第二高等審檢分廳於日昨接到吉林高等法院通電略謂延吉審檢員爲第二司法分院云云

鎭守使公畢回延

延吉鎭守使於月前奉令晉省已誌本報現因公畢於昨(即古曆十二月初八日)乘坐瀋車回延當經機關派員迎往鎭署云

站長調換

天圖鐵路延吉車站站長俞達章於日昨奉命與朝陽川車站徐站長調換現已互相接交完竣分別任事云

悍姑誣媳

南大街住戶李崔氏子女各一其子媳黃氏聞李崔氏曾於數年前與王某有染後伊女亦嫁于某竟而發生醋意該崔氏竟將其女婿王某生殖器用刀割傷於佑贈其別號曰李獸醫古曆十二月初六日晚十二時許該獸醫大舉喊叫伊被子媳黃氏殺傷胸上帶血赴警察報告當將黃氏傳訊係其自殺等語然是否自殺容訪再誌

少婦潛逃

北大街住戶姚廣運山東人出外有年爲人傭工積有官帖十九萬有奇現年五十八歲爲子謀計納王姓女(年十六歲)爲妻計身價官帖八萬吊於日昨(即古曆十二月六日)過門待至翌日早七時許該女乘姚某熟睡之際竟將姚某所積欵項盡數携帶潛逃事後查知姚某並不查找亦不告發委諸天命而已

▲樺皮廠▼

元豆暴漲

自入冬以來本街糧棧林立(較去歲增多三分之一)所用之秤素來暗昧因之糧車日見稀少後經商會改革秤制一制度無如糧車仍然不多於是各家入市競買陽曆年底元豆每斗僅售二百八九刻下已漲至三百二三十吊云

解送匪犯

本街保安警察步隊由邑南蒐登站獲到匪徒孫某詳報告謂該犯執斧強搶並詳其名一名係[illegible]斧強搶雖並無槍械證據於日昨送縣審訊云

▲巴彥▼

牲畜大賤

本邑年景歉收鄉間民戶吃大片肉者過多現在鄉村種地畝者因賠累過鉅加以時値舊曆年關在邇欠債致多有牽牛馬牲畜到市上售變欵以備還債及購買年貨者每日上市牛馬牲畜甚夥竟爾無人過問値日之旅由此可見一班矣

派兵保護

駐巴彥步二旅王旅長南拜頃爲保護行旅起見特令軍警稽查處李處長派兵兩名全武裝隨日輪流派車往返巴縣以維行旅而免匪患是以路頓呈肅清氣象云

[illegible]官更替

本城東南門警察分所王巡官日前因事請假離職警察所當派見習員蘇海山接充蘇氏奉委遵即到差云

▲富拉爾基▼

何團長保護鐵路

本站駐防陸軍第六團團長何雙奇以保護鐵路橋樑爲重責特通飭所屬對於鐵路認眞保護並派兵一連駐守江橋附近之炮台每日派兵守望認眞保護云

行旅增加

因龍江縣甘南鄉一帶出賣糧者甚夥一般車戶裝拖名產眼光者成連袂前往齊齊哈爾甚爲必由之路旅店營業一時客滿擁擠所談不外荒年云

▲五常縣▼

保衛團進山勦匪

本邑太平山保衛團四團隊長顧景全接事以來兩月有餘屢次出發勦匪日昨又隨隊長出發進山勦捕股匪得勝云

解送煙犯

月之廿一日五區隊兵三名用繩綑綁嗎啡犯四名送交縣所懲辦云

慶城縣知事 韓之棟
慶城警察所長 李天寶

金鶴雪花膏

止□防裂第一

貴女欲保青春美貌非用貴女之雪花膏不爲功也

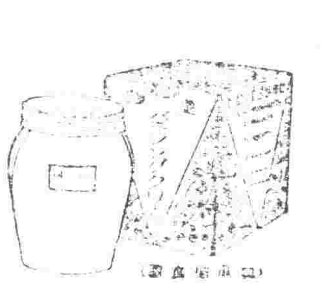

利歷電影教育

廣播養成 司機生 設備最新

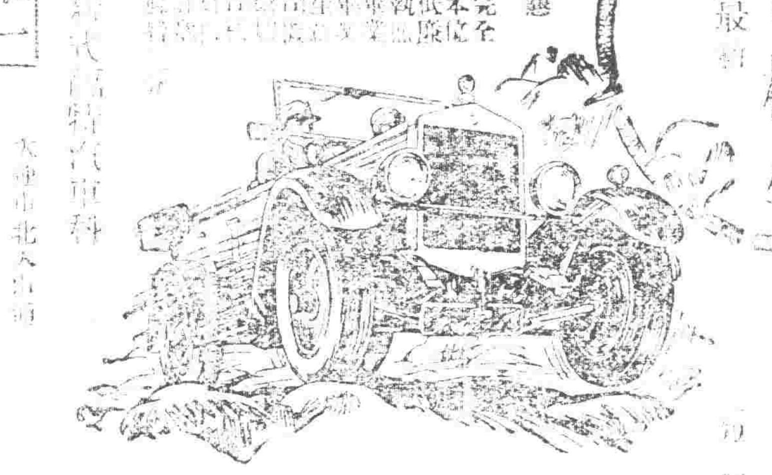

二月一日開始　日班　夜班

預期畢業

滿洲唯一職業學校

開設汽車技術專科

大連市北大山通　日華自動車研究所　電話二一〇六一番

大連廣告社

丙寅海外貿易公司

機械部　小西關電車路

中國電話 三一九五〇　二一零八　日本電話 一一四八〇

本公司代理歐美著名各大火車製造廠家推銷各種新式機關車頭花車貨車鐵篷車鋼軌叉道及一切應用材料

且敝公司經辦東省各處鐵路車頭材料甚多經驗稍富倘蒙詢購估價極其迅速

▲注意▼　物美價廉機製棉花

保用國產原料經以化學之研究歷多次之試驗始獲良好效果此棉特色爲富有蓄熱性用以鋪絮衣被較土製棉尤爲溫暖對於大宗被服更可節省經費本廠創辦未及經年而在東三省銷路已將普遍今復精益求精用上等長絨棉花加以藥品消毒純潔無比較諸土製棉花絕然不同而定價格外低廉再因北方製被褥等習慣用捲棉自己絮稍極不方便且易破損特聘南方高等技師用消毒棉花製成被套外用紗網輕重皆備取價極廉省工省錢又能耐久恐各界未及周知特此廣告倘蒙惠顧無任歡迎各貨價目如下

普通製棉七種　每斤自現大洋一角二分起至四角止

消毒製棉天地字每斤現大洋六角貳分　五角八分

紗網被褥套元字每斤現大洋七角　五角

另備貨樣及詳細花名價目單索取即奉

奉天東北製棉工廠謹啓

本廠地址在大北邊門內八王寺東李家園子胡同　中國電話二一五九

南市場東北棉業公司　大東邊門外兵工廠糧棧　小西邊門裡興立公司

東三省官銀總號廣告

本銀號資本總額奉大洋二千萬元東省重要地點及京津中各地設均有分號及通匯機關專辦匯兌押匯抵押放欵貼現放欵保證放欵以及收受定期活期各種存欵并設有倉庫以備堆存押欵貨物利息匯水無不公允辦事手續異常敏捷凡蒙惠顧無任歡迎茲將總分號營業要目列載於後

甲、匯兌　本大洋匯兌券免費通匯地點

奉天▲東豐▲通遼▲開化▲開原▲綏中▲柳河▲寬甸▲撫南▲彰武▲新立屯▲新民▲法庫▲興城▲蓋平▲遼源▲公主嶺▲盤山▲西安▲海龍▲大湊▲台安▲鳳城▲錦西▲西豐▲海城▲臨江▲輝南▲岫岩▲遼陽▲黑山▲錦縣▲安東▲輯安▲營口▲四平街▲鄭家屯▲桓仁▲昌圖▲遼中▲復縣▲撫順▲吉林▲長春▲延吉▲哈爾濱道裡▲哈爾濱道外▲安達站▲綏化▲呼蘭▲一面坡▲昌圖城內▲雙城▲昌黎縣▲留守營

○上列地點[illegible]

乙、押匯各地點　奉天▲營口▲開原▲錦縣▲安東▲鐵嶺▲四平街▲海城○遼陽○公主嶺○范家屯○大連○吉林○長春○哈爾濱道裡○道外○黑河○新民○通遼○遼源○八面城

丙、各種放欵總分號均可商作放欵　奉天○營口○開源縣○公主嶺○四平街○遼陽○通遼○錦縣○安東○范家屯○吉林○長春○鐵嶺○海城○遼源

丁、各種存欵收受定存各地點　哈爾濱道裡○道外○黑河○黑龍江○海拉爾○安達站

戊、倉庫設有倉庫各地點　奉天○營口○公主嶺○海城○長春○哈爾濱

▷大石橋營口

	前	前	前
大石橋開	二、四〇	五、〇五	八、一五
營口到	一、一五	五、四〇	八、五〇
營口開	一、五五	七、〇〇	二、〇〇
大石橋到	二、三〇	七、三五	二、三五

▷安奉

（往安東）

奉天開	前九、〇〇	後二、四〇	後一〇、五五	後四、一二	前一一、〇〇
本溪湖	前二、三二	後四、五九	前一、〇二	後七、〇〇	後
橋頭	前二、五六	後四、四六	前一、三六	後七、三二	後五、四〇
雞冠山	後二、四四	後七、〇〇	前四、二九	前七、一〇	到一〇、五〇
安東到	後四、四四	後八、二三	前六、三三	前九、四五	

▷金福鐵路　▷平奉鐵路　▷四洮鐵路　▷吉長鐵路　▷東省鐵路　▷長春哈爾濱

[illegible]

上記直通快車星期一三五由瀋陽北平兩站開

上海出品黑鷄白鳳丸　主治

展期一個月莫失良機

送黑雞一個月

舊歷年終爲止

藥論君臣佐使。性分寒熱溫平。此藥馳名海上五十餘年。方中用黑鷄骨爲主藥。能入衝脉之境。白鳳仙係副品直達血海之源。佐以他藥。調經養血功效甚速。四季可服。能調和氣血培養天眞。凡患經血各病服之。藥力絕大。萬試萬靈。老婦服月經復至。妊娠子女。腰腿腹痛。心忙心跳。或年久之白帶。久不孕育。子宮寒冷。速服此藥。百發百中。有立杆見影之功。以湯潑雪之效。定價每盒大洋二元半打十元外埠函購郵費在內　啓者本藥房爲紀念。贈送「黑鷄白鳳丸」以來。頗蒙索者歡迎。現已期滿。不料後接到約求緩期信件。不下一千餘封。迫不得已展期一月。至舊歷年終爲止。過期無效原價不折不扣。索者從速請寄下郵票六十分作爲包裹費或哈洋七角欲掛號著多寄十分即贈上現大洋兩圓者一盒

駐鐵嶺西門外韓奇逢藥房啓

敬贈

◎子宮病症自醫自治

◎婦人一世衛生良書　函索即寄不取分文

敬啓者、敝藥房爲救濟患子宮病婦女起見。特贈「婦女病治療法及神効錄衛生小書」計八十頁。裝訂優美解釋詳明、凡講衛生婦女不可不讀也。

子宮病之病狀

子宮病症。種類甚多。最普通者。爲腰部緊脹。胸悶。下腹疼痛。手足冰凉。肚疼腹墜。尿意頻來。腰酸腿脹。頭痛發熱。耳鳴目眩。便閉心跳。夜安不眠。經行腹痛。經血不調。前經後錯。血色不正。有如鼻涕者。濃液是即白帶。大白帶者。有透明如水者。有白如湯流出者。有赤黃者。有紫黑者。有含血質惡臭者。如此種類之不同、有月經前後量極少者。量極多者。乃病症已重之確證。亦即子宮內膜炎、子宮外膜炎、子宮頸管炎、子宮實質炎、喇叭管炎、等症之先兆。婦人諸賢。萬不可以赤白帶爲無關緊要。而忽略之。致招後悔無及也。

中華民國東省名醫　劉先生喜容

中國名醫證明命之母及座藥補球神効

赤白帶下之害眞可恐懼

赤白帶與子宮病關係極爲密切重大。其所以可怕者。因赤白帶不但使女子不能盡應盡之職務。並妨害妊娠。赤白帶含有強酸性。殺害精虫。斷絕妊孕。即使倖懷胎亦不能十分發育。必致中途流產小產。其害不只此也。如久患此症。消耗體內之血液。起貧血症。身體衰弱。元氣喪失。面容憔悴。呼吸困苦。心神不定。手足疲勞。易受感觸。四肢倦怠。胃弱胸滿。精神不振。愛情變遷。鬱悶失決斷力。隨意任性。腦筋衰弱。肝氣鬱等症。皆由子宮病而生。如再置之不理。病毒侵犯腎臟心臟。而危及生命。

不知者不幸

世間有五年十年久受病苦。遂至自暴自棄者。亦有多方治療。均無效驗者。皆因缺乏衛生知識而然也。如明悉疾病之來源。適用相宜之治法。必能全癒。及增田醫學博士、現代婦人科名醫佐藤北畠西牧三醫學士。共著婦人病治療法一書。詳述肝氣血道如何治療。子宮病之特徵如何。何能自宅治療。外表似無病婦人如何不能妊孕。白帶之治法如何。經血不調應如何。凡關女子一生事項。應有盡有。詳細懇切說明。一讀此書。即知如何治療。既往數十年間病症。得按是法治療者。不知凡幾。法方簡便。易於實行。

治病宜速不可猶豫

子宮病內服藥、命之母。外用藥補球。均爲罕世靈藥。信用昭著。人所共知。今頒發此藥。用以濟世活人。幸莫大焉。

藥價　一圓　二圓　三圓　五圓　十圓　二十圓

日本東京京橋區新榮町四丁目一番地　命之母、補球、本舖　笹岡省三大藥房啓

總發售處

●育腎賓及紅緞子仙膏代售處列下●

奉天大成藥房　安東德順藥房　大連泰和堂　遼陽泰和報館　奉天泰華藥房　長春西藥房　長春華德堂　四平三德公　公主嶺德合厚　開原增生藥房　[illegible]

甜草崗新春堂　拜泉世來堂　海倫久一長　綏化錦逢隆　克山德合祥　訥河華興合　西集長發美店　黑山會發盛　伽板站和增錠　賓縣大同藥行　[illegible]

郭家店德亨　張家灣德慶泰　青岡慶增　通化興成　肝河成　通遼大　密山華　西集同　域廠義　蓋平恆　[illegible]

吉林文志　吉林東發　三岔同生　小綏志增　橫道河福合　八面城天慶　榆樹錦合　錫縣德益　[illegible]

總發行　哈爾濱道外十五道街　金勃先藥房

●紅緞子仙膏●

此膏專貼婦女經血不調。月經趕前錯後。赤白帶下。崩漏不止。經行腹痛。血色不正。腰腿酸疼。子宮寒冷。下部抽痛。久不孕育。屢患小產。閉經枯。乾血勞症。面黃肌瘦。少食無眠。午後發燒。肺癆咳嗽。心忙心跳。無論如何難治之病。或經多醫不效者。將仙膏貼肚臍一帖。百病俱消。無病長貼此膏。舒筋活血。追風散寒。種子調經。可登壽域。誠保養之聖藥也。如患血少經閉。或三五個月不見經血。一貼此膏。三日即得新血。瘀寒血塊下淨無餘。凡婦女患病。不論輕重。如能早外貼紅緞子仙膏。內服調經養血丸。則百病若失。宿疾立除。氣血充足。精神倍長。身體康健。可得家庭中之樂趣也。調經養血丸定價一料現大洋四元。紅緞子仙膏定價大貼現洋四元。中貼兩元。加料每貼六元　仙膏現收半價。另送帶藥暖宮丹一付不取分文

添精聖藥補腎仙丹

育腎賓

主治

先天不足　後天虧損　壯年早婚
房事過度　夢遺滑精　腰膝背痛
四肢無力　陽痿不舉　臨事不堅
交不耐久　房事早洩　精液缺乏
子嗣艱難　腎虧潮濕　夜多小便
精神不振　頭暈目花　心跳耳鳴
夜不安眠　飲食無味　飯量大減
諸虛百損　勞傷咳嗽　日久白濁

定價　每盒現洋一元二角六盒六元

京奉路警備第二中隊部王雲塘先生感謝育腎賓原函內云此藥獨具回天之功允爲世間無上靈劑

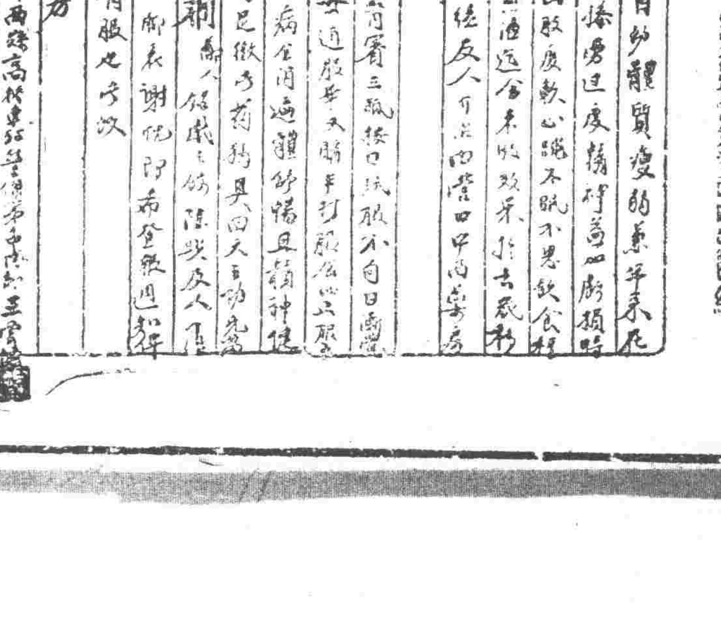

哈爾濱　金勃先大藥房

●眞實保証●

「育腎賓」治癒京奉鐵路高橋車站警備第二中隊部王雲塘先生之體質瘦弱操勞過度精神虧損四肢酸軟心跳不眠不思飲食種種病症今接來函感謝特將原信製版附刊以表明眞正「育腎賓」之特效焉

淋疾當貫藥
奉天城內各埠各大藥房　醫院均有經售
定價　一瓶裝二十七粒　金三圓　一瓶裝五十粒　金五圓　一瓶裝百粒　金十圓
滿洲總代理　大連日本會藥社　奉天井上誠昌堂　奉天佐藤廣濟堂

神泉雜俎

歡迎投稿

小說

浪漫小說　春之微笑（十六）

當時詩人正輕輕的撫着他的兩隻眼。兩無奈。他瞧得那[illegible]在[illegible]香氣。陶醉內[illegible]。在不願意做[illegible]的[illegible]。瀰漫在[illegible]。他似覺得一[illegible]。十滾落在[illegible]。[illegible]亦一種[illegible]的潮[illegible]。

女的芳容。和嬰兒的笑。[illegible]人行進一步。[illegible]一次。這[illegible]的[illegible]。何[illegible]自覺老人的[illegible]。[illegible]的宇宙。[illegible]人的[illegible]。[illegible]的[illegible]。小[illegible]一陣[illegible]一陣大[illegible]。在[illegible]詩人。[illegible]他[illegible]一[illegible]。[illegible]

樹人的[illegible]。分[illegible]。紅[illegible]。
[illegible]為[illegible]。
[illegible]一[illegible]。

詩人聽到[illegible]。不知不覺的[illegible]一[illegible]。[illegible]了一[illegible]。[illegible]激動了他的[illegible]。[illegible]的[illegible]。兩目。最後。睜開[illegible]。[illegible]的來[illegible]一看。[illegible]一位[illegible]中的[illegible]。人。[illegible]的[illegible]。詩人在[illegible]頂上久已[illegible]了自己的孤獨。[illegible]和宇宙的[illegible]。[illegible]的[illegible]。[illegible]。詩人已[illegible]。[illegible]面[illegible]的[illegible]了。[illegible]中老人的[illegible]。人。[illegible]的[illegible]。鮮花。粉紅色的長衣上。[illegible]。數[illegible]香草。[illegible]一張很大的[illegible]。琴。春[illegible]上[illegible]了一塊[illegible]的[illegible]板。在他的身[illegible]。前後左右。不[illegible]是有[illegible]好的[illegible]。好[illegible]蝴蝶。[illegible]在[illegible]。[illegible]的神[illegible]。半隱半現的。[illegible]有一[illegible]。

> 鸚史出版預告
>
> 本報所刊之[illegible]小說。[illegible]本[illegible]。[illegible]一大小說。[illegible]先生[illegible]。[illegible]本[illegible]。[illegible]先生自作。[illegible]。[illegible]中[illegible]。[illegible]文[illegible]所必讀。[illegible]出版。特此先行預告。

雜記

▲文藝叢考再續（[illegible]）

[illegible]。樂之[illegible]。[illegible]。詩人[illegible]。樂之[illegible]。正樂之本。必自[illegible]。樂之本。在詩。[illegible]。使聽之歌之。[illegible]。即使其歌之不美。則存其詩詞。[illegible]待能者可也。故正樂之本。首在明詩。詩教一失。則雅樂日將化而爲鄭聲。[illegible]樂之雜作。乃詩之雜作也。[illegible]民[illegible]。[illegible]歌之[illegible]。[illegible]乃[illegible]時文人。[illegible]不[illegible]名[illegible]。[illegible]自[illegible]大[illegible]。之[illegible]。故不得已。乃用[illegible]之歌。不[illegible]。可見詩之雜。樂之雜定。不特古人爲然。在今日科學時代。猶不[illegible]。樂也。詩之是正。樂之[illegible]修也久矣。

聲來被詞。詞之與聲。猶之於詞。志之於詩然。必先有是志。而後有是志。志之發動。達之於手口。而詩成焉。詩之成。又非無輔助者也。必待於詞。詞之善。恰如其志。無太過不及之患。則志既正。而[illegible]。詩有不善者乎。詞既美矣。發而爲聲。自然和協。使樂工歌之。亦加增損。已盡倫盡制矣。原制未能悉合者。加以增損以求合拍而已。不必盡改。易之也。

別錄

▲知足之言（信可）

人生於世。不能無希望。雖然。[illegible]詞[illegible]。用字盡然。用財能約。則免於侈。用人能約。則免於[illegible]。能約。則不致損[illegible]。用力能約。則[illegible]。必不致傷于身[illegible]。作文能約。則[illegible]。方能成功。[illegible]。[illegible]。[illegible]。此詩之[illegible]。

希望愈多。苦惱愈甚。蓋吾人之希望。未必能如希望而至也。不能如望。則煩惱失望。憤生。而苦痛隨之矣。故吾謂苦痛生於希望。然而人而只有希望。人生無希望者。則幸福絕矣。[illegible]。希望之念。不可纖長增高。耳。假使于相當範圍內。度其可以達到者而希望之。則苦痛減少。而幸福日增矣。譬之於家庭。人未有不對于其妻子兄弟懷有多大希望者。[illegible]彼妻子兄弟。未必能如吾之希望也。不能如吾之希望。則不能不[illegible]。苦[illegible]。則苦惱立至。今若減其希望之量。或出於不求不希望之。而妻子兄弟。忽有望外之作行。則吾人之喜悅。當必有不可言喻者。此以知[illegible]樂之二道也。常人之情。每[illegible]已而責人。[illegible]世[illegible]種種謬娛。種種矛盾。皆由於此。已不德。而責人以德。已不信。而責人以信。已貪婪而責人以廉潔。已輕[illegible]而責人以莊嚴。則有德者未必舉。有信者未必來。廉潔者未必有。而恭順者未必至。何也。賢者不得其人則不爭。故得人之道。在於處己。而滿之治。在於明辨。一有自滿之行。則事物有壞而無成。此則可斷言者也。

▲清盜芻言（金言投）

自有人類。不均。貧富。古今中外。無國無盜。而猶以中國爲出產最繁之區。究其起源。不曰貧迫。即曰教[illegible]。歷歲除法。不曰痛剿。即曰收撫。[illegible]四省[illegible]二百年[illegible]一大牧[illegible]。自[illegible]滿族[illegible]。[illegible]。武力衛[illegible]。[illegible]開奉天[illegible]。當定鼎燕京之後。[illegible]。[illegible]。乃移直魯各[illegible]。用是流之氓。[illegible]。[illegible]之民。於此[illegible]。[illegible]。方[illegible]。[illegible]。

[illegible]。[illegible]。[illegible]。[illegible]設[illegible]一[illegible]。[illegible]。不料[illegible]。[illegible]。是[illegible]。[illegible]。[illegible]。[illegible]。當[illegible]。[illegible]。[illegible]。[illegible]。[illegible]。戶之代購。即委諸人。[illegible]。行坐收。輾轉寄運。不[illegible]何在其內。或由火車。或由大車。或由馱腳。或由地鐵。[illegible]。私自製造。近來因退伍官兵。[illegible]。[illegible]。銷售者。[illegible]。[illegible]沿邊蒙民之土棍。[illegible]。購。[illegible]路[illegible]。昔時。人夥力足。[illegible]。[illegible]不存破釜沉舟之志。地方警甲民[illegible]

醫話

▲春芝醫話（李春芝）（續前稿）

論中風症

有以猝倒曰中風者。當知古人之所謂中風者。[illegible]。[illegible]。[illegible]。[illegible]。[illegible]。[illegible]。[illegible]。[illegible]。[illegible]。[illegible]。[illegible]一絕其利器。久則自死。（未完）

[illegible]。[illegible]。[illegible]。（未完）

陰曆一月二十七日　陽曆二月十七日

日	壬
曜	申

▲一白之人雖步向順調之日但與人協商事宜大不顧利東坤艮吉▲二黑之人一家團圓和氣欣然宜榮之日巽坤辛吉▲三碧之人內外可保協調之日以健全身體爲力可以發展乾乙壬吉▲四綠之人除去困苦漸次向吉之日乾艮乙吉▲五黃之人如能緩急適宜可有意外發展之日東西丙吉▲六白之人一定事業以外之事袖手勿爲是所必要丙乙艮吉▲七赤之人如臨大川而無舟楫可以渡之即進路蔽塞之日巽坤辛吉▲八白之人氣雖稍緩目下勵進行之萬事亨通之日內東西吉▲九紫之人凡事如遇迷惑可遵長上之指導進行之庶可安全丙巽西吉

廣告

面無血色

血爲養命之本。血虧則體衰。從此面色蒼白。形容枯槁而多病！

百齡機

能生血生精

試服數瓶……可以補血液之虧耗而上顯現血色。一掃虛弱之病。頓覺見強壯！

（百齡機價目）（均按現大洋計算）
小瓶一元　每打十七元
大瓶二元　每打廿元
奉天大西邊門外　東三省總發行所

九福公司
大連分銷處　華泰西藥房
哈爾濱分銷處　泰華西藥商行
各埠藥房均有出售

奉天邊業銀行廣告

逕啓者本行前後發行之奉天地名現大洋兌換券早在津奉兩行十足兌現準備充實信用卓著嗣以時局關係津行撤回統歸奉行兌現茲爲便於各界行使起見除在奉天本行營業時間隨時兌現外并委代兌處四處各界人士如有本券希即就近照兌可也此佈

奉天　行址　大南門裡路西德隆店胡同
代兌處　奉天　大西門裡　商業銀行
代兌處　奉天　大東關大街　東記絲房
代兌處　奉天　大北關下頭　福勝公
代兌處　奉天　小西門裡　益和永

恭頌康平縣張德政

張君西林爲康平縣第五區區長。張君字西林。有春風化雨之思。育界老手。謙光和霭。品格端方。以致辦學十數載。成績卓著。頗有[illegible]。爲區長。從事地方自治。其設施也。尚樸而不華。其用人。推誠而能專。其待己也。寬而不驕。不營私。至於息事寧人。[illegible]。車減從。不拘難易。鋤匪懲奸。[illegible]。[illegible]。[illegible]。任監督。無不重。[illegible]。[illegible]。務於桑梓。[illegible]。者猶淺。偉當代名公鉅卿。知有張公其人。并曉然其才器可用。勿令其論洛風塵。致斯人有不遇之歎。是則區區私忱。爲不忘費以祝其前途云爾。

康平縣第五區公民等謹啓

請看錦西縣署衛隊長王純一之秉公守法

本邑縣公署警衛隊長王純一。於上月廿二日奉令查辦警察七區事。[illegible]。勒[illegible]。嚇以重金。終被拒絕。毫無迴護。可見該隊長遇事不避權勢不受利惑。謹登報端。以表其秉公守法焉。

錦西縣警察七區公民等謹頌

雙陽徐隊長手眼通天

雙陽縣五區保衛第二隊隊長徐瑞麟素本無賴之徒。前在[illegible]。[illegible]。[illegible]。[illegible]。[illegible]。[illegible]。

[illegible]

皮貨大減價

新年已過。春節將臨。本店皮貨物美價廉。一律八扣。暢銷非常。茲又辦到。水獺皮張。爲酬主顧。特別克己。每張賣售二十八元。足夠氅領。機會難逢。購者從速。

日本站千代田通五番地　寶昌隆輕裘　會社　啓

送年禮

如何使你的親友歡迎
如何使你的情侶安慰

請購鐘樓東　三友實業社　購買永不退色物品保你的親友及情侶滿意

洗面毛巾　全幅被單　五彩花巾　手機枕頭
拍毯床毯　印花褥單　香皂線襪　牙刷被面

臺灣瓜哇　酒精（火酒）

在庫品豐富不拘多少如承賜顧竭誠歡迎

大連市山縣通一三五
株式會社　濱崎商店
電話　園五五一八番　七二七六番

黑龍江廣信公司通告

爲通告事查敝司發行年四釐債券以來每屆付息之期歷經先期登報通告週知一面籌備大宗款項隨時隨到隨付其信用之確實付息之迅速久爲各界所公認惟最近昭十七年夏曆十月初一日起截至三十日止第六屆付出息款實數各界容有未能週知者用特詳細開單通告以昭大信併希亮察爲荷　黑龍江廣信公司啓
茲將敝司發行四釐債券十七年下半季夏曆十月初一日起至三十日止第六屆付出息金數目開列於後

計開
第一期債券總共收入三千六〇二元一二〇萬三二二四吊一二一二分
息五萬一八六八吊按一分付息六十六八吊
第二期債券總共收入五百一四元一二合六萬一六八吊按一分付息六十
第三期債券總共收入三萬一二九九元一二合三百萬九九八八吊按八
付息三十萬一六七九〇四吊
第四期債券總共收入二千六六八元一二合二十萬一〇一六吊按六厘付
息一萬九二〇九六吊
第五期債券總共收入五十萬七八九七八元一二合六千萬九四七七三六
按二厘付息二百萬七七九〇九四四吊
第六期債券總共收入六十萬九〇九七三元一二合七千萬四五一六七六
按二厘付息一百萬四九〇三三五二吊
總共收入債券一百萬二三九七三四元一二合一萬萬四八七六八〇八吊
除兌幣處付出息錢一百萬六六三四六六四吊
計開　[illegible]
一付中國銀行息錢八十萬四一二五八二　一付中大銀號息錢一　一付本司應得息錢一
萬五九八六四吊　一付益發合息錢十萬九〇六〇二吊　一付寶豐玉息錢
萬八八一一四吊　一付同合興息錢十萬六五三六吊　一付豐泰恒息錢一萬
萬一七七六吊　一付源合興息三萬九五二吊　一付泰來福息錢一萬〇七吊
一一二吊　一付乾德隆息錢一萬六八吊　一付利順德息一萬〇七吊
付協成玉息錢二萬吊　一付公記錢號息錢七千吊　一付天興福息錢六千
吊　一付林茂祥息錢五千吊　一付廣記典當息錢一萬六千八百六十二吊
千五百四十吊一付惠濟當息錢八千三百六十五吊一付惠濟當南櫃息錢二萬五吊
信和息錢二十三吊　一付廣記分館息錢一千七百十二四吊以上以付廣
廿二筆總共付出息錢四百五十萬四千四百八十六吊　一付
付給外省散戶共付息錢十萬一千八百十六六百零六吊以上
息錢四百六十六萬三千四百六十六十一萬八千六六百零六吊　以上共總
付息錢四百六十六萬三千四百六十六十一萬八千六吊　付出數

奉天義川海外貿易股分有限公司
地址日站千代田通三十六番地

東三省獨家代理之德國盧倍斯克火犂機頭特別利益行於歡迎過土經過濱坎如展中道進退自如便於獨駛省工省油遠勝於他種機頭之不經濟敝行專備技師教授不取分文倘蒙賜顧歡迎之至

奉天浪速通　藤田洋行

鐵道用　礦業用　工業用　諸機器　及工具　發動機　轉電機　發電機

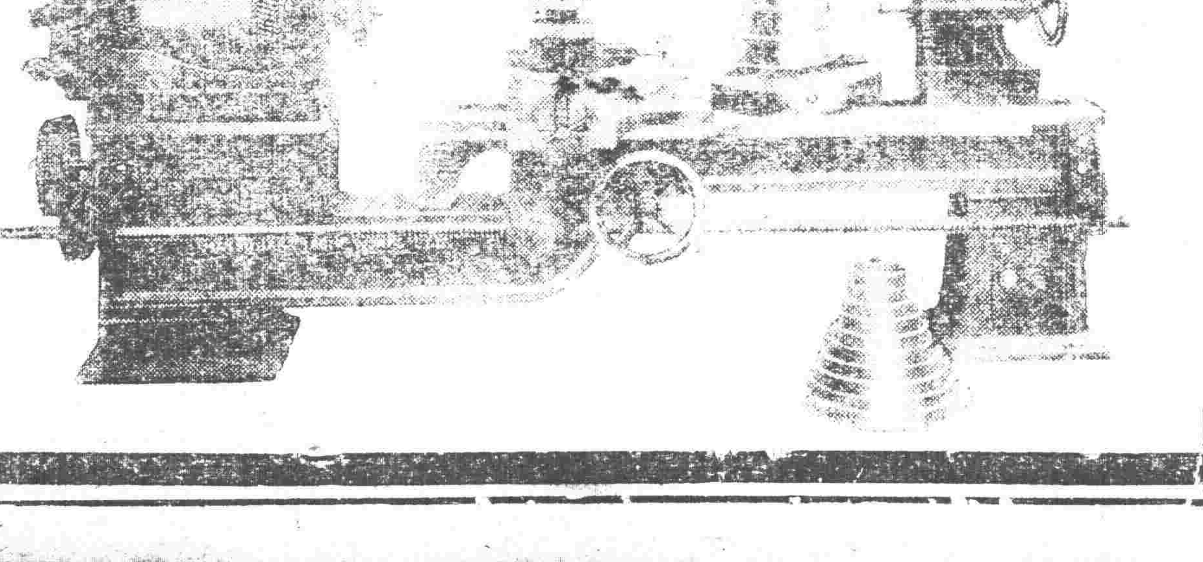

男專用淋疾豫防藥

必要也絕無罹淋病梅毒之虞也。一次裁斷。携帶至便。使用簡易。長期保存。

▲須有强健父母

▲方有强健子女

世有强健之父母．然後有强健之子女．設或爲父母者．因腎部虛弱．以致常患骨痛腰疼．遺精便濁等病．每多嗣續無望．即幸而得之．其不羸弱夭折者．幾何哉．是補腎健身．爲父母之天職．

第威德補腎丸

專治　腰疼背痛　風濕骨痛　筋骨疼痛　遺精便濁　以及一切便溺症等

▲各大藥房均有出售

東三省獨家經理　營口　源來盛洋行

人定勝天

勿委妻子康健之幸福於命運

但用韋廉士醫生紅色補丸及嬰孩自己藥片均有恢復其康健之可能

不信且看浙江蕭山縣煙局會計兼企成印務局副經理楊君宇平來書便可知矣楊君云「內子因產後失調致氣血虧損飲食日減精力日衰起居不安形神瘦削雖服中西各藥終乏根治之方鄙人至此束手無策祇有聽諸天命乃有友人以韋廉士醫生紅色補丸薦予姑試之不料一瓶之後即見功效續服數瓶其病若失且身體頓形肥胖

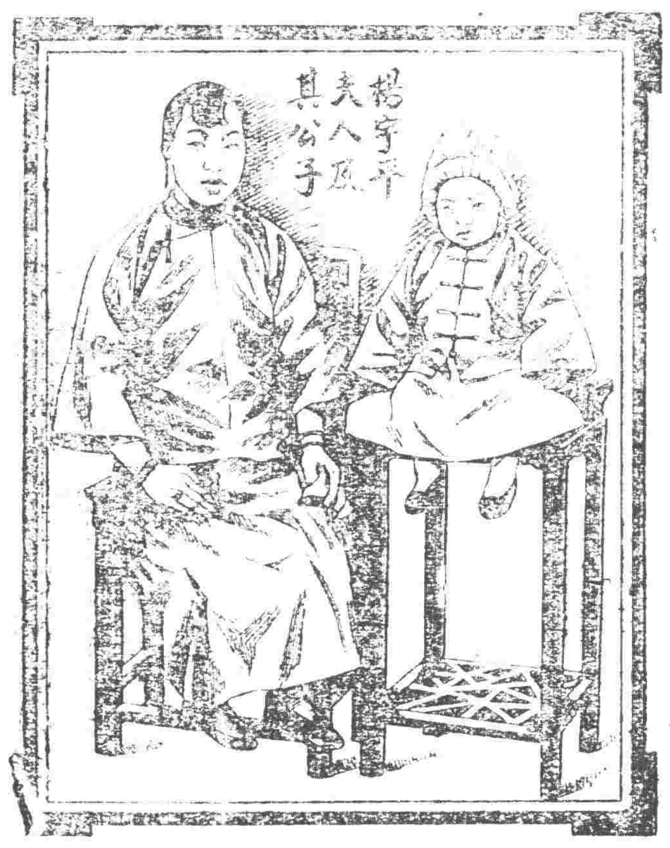

起居安寧精神充足始信該丸眞有不可思議之神功也迨後小兒保芳常多疾病每病輒腸胃失序秘結至三四日不下因信韋廉士補丸之功遂進以嬰孩自己藥片見其功效之大亦殊不弱於補丸也」

韋廉士醫生紅色補丸爲天下馳名補血健腦之聖藥乃男女康健之長城每瓶大洋一元五角每六瓶大洋八元嬰孩自己藥片爲兒童專藥治嬰孩腸胃百病每瓶大洋六角每六瓶大洋三元各西藥房均有代售或直向上海江西路六十號韋廉士醫生藥局函購不取郵力枚用郵票

本[illegible]小書名曰今日中國之所需者如索片索詳明姓名地址當即函寄不悞

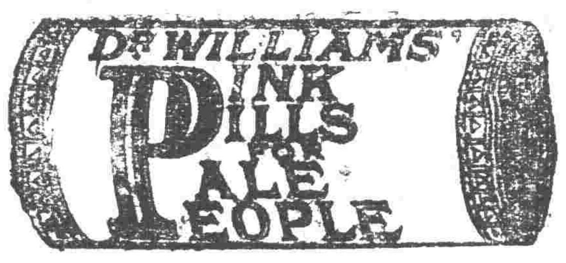

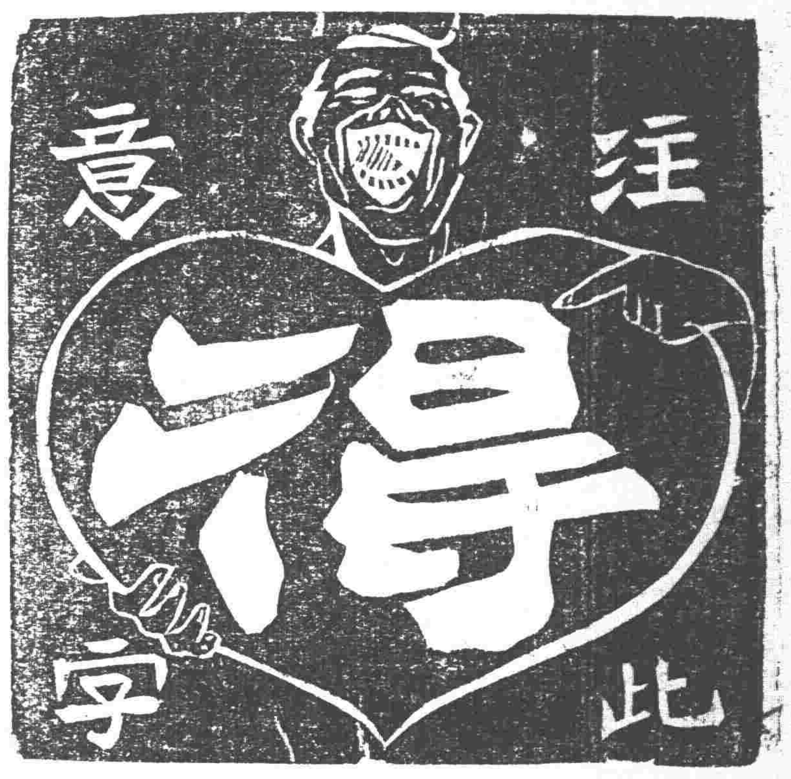

本公司鐘表眼鏡等物美價廉久已風行全球國內分號多至六十餘家奉天設三家大西門裡二家城內中街一家茲因不道德商家影戲本公司牌號字異音同顧客時多誤會特此登報務請將牌號第二字得字注意爲幸

奉天 城內中街 大西門裡 亨得利鐘表眼鏡公司

CHEVROLET

雪佛蘭之聲望

無遠勿屆

以質與數比有時質或較量爲重要然就商業言則量者足以證實已售貨物之質如十月間雪佛蘭汽車已造至第五百萬輛雪佛蘭之風行全球於此可見一斑此即以量之多表示質之高之謂

此優秀之雪佛蘭汽車定價頗廉費用亦省一經購用自知其長

印有說明歡迎索閱

請祇向經理處購眞正通用零件

奉天經理　恒信公司

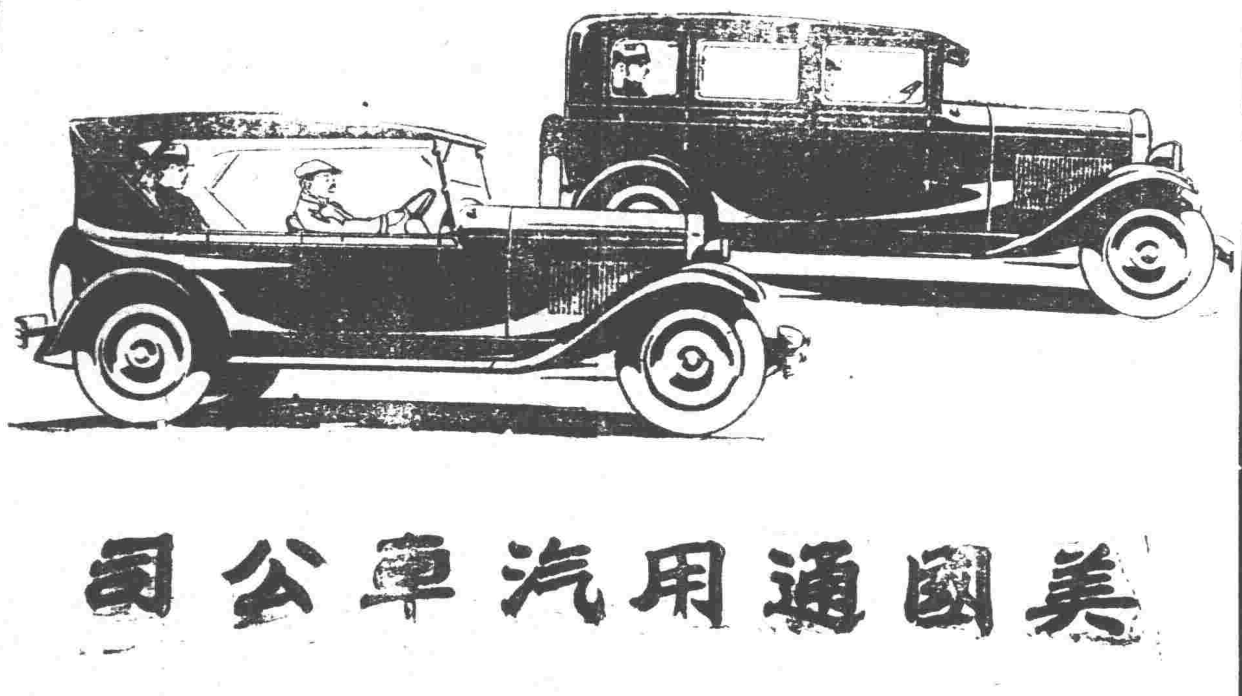

美國通用汽車公司

仁丹　寰球無二

仁丹靈效最有應驗則似

疾患雪消

寒日也應用

[illegible]時[illegible]往家出外也是上火頭痛目眩還有精神不靈的多這時候就吃仁丹那樣的病[illegible]一般來了

NO.38

白話箴言

子弟們要學買賣、該當先到小舖兒因爲小舖沒有大資本、步步兒要打算盤穿的吃的都是粗笨、專講勤儉力行纔知道銀錢是不容易得的、將來自己管事樣樣兒都明白了、古人說凡是……「從小往大容易、從大往小很難」……這話是一定的有道理啊